LATVIJAS VALSTS SVĒTKU AKTS TORONTO

16. NOVEMBRĪ PLKST. 8 VAKARĀ MASSEY ZĀLĒ.

The Latvian Newspaper for Canada and U. S. A.
Published twice weekly by the Latvian Relief Society of Canada „Daugavas Vanagi".
Editor-in-Chief: ALEKSANDRS KUNDRATS.
Editorial and Business Office: 123 Huron St. Toronto, Ontario, Canada.
Telephones: EM 3-0792, EM 8-3239.
United States Editorial Offices:
New York: Editor — V. Irbe,
67 Ellwood St., New York 40, N. Y., U.S.A.
Telephone LOrraine 7-6470.
Chicago: Editor — K. Ķezbers,
2727 Milwaukee Ave., Chicago 47, Ill., U.S.A.
SATURDAY, NOVEMBER 16, 1963

LATVIJA
AMERIKĀ

92. n-rs. SESTDIEN, 1963. GADA 16. NOVEMBRĪ 13. GADS

„AUTHORIZED AS SECOND CLASS MAIL BY THE POST OFFICE DEPARTMENT, OTTAWA AND FOR PAYMENT OF POSTAGE IN CASH".

Latviešu laikraksts Amerikā
Iznāk divas reizes nedēļā — trešdienās un sestdienās. Izdevējs — Latviešu aprūpes biedrība Kanadā „Daugavas Vanagi".
REDAKTORS: ALEKSANDRS KUNDRATS.
Redakcija un kantoris: 123 Huron Street Toronto, Ont., Canada. Telefoni: redakcijai — EM 8-3239, kantorim — EM 8-0792 vakaros tālrunis — 766-2001
Nujorkas redakcijas vadītājs red. V. IRBE, 67 Ellwood St., New York 40, N. Y., U.S.A..
Tālrunis LOrraine 7-6470.
Čikāgas redakcijas vadītājs red. K. ĶEZBERS
2727 N. Milwaukee Ave., Chicago 47, Ill., USA
Tālruņi: DI 2-2324, BR 8-8681.

Velta Toma

18. NOVEMBRĪ

Brīvē uzausa teiksmaina
iz kapenēm vecām
no pilskalniem seniem
un rotājās trejkrāsu
saule — kareivju cepurēs.

Un Tu piedzimi, Latvija,
no dzejnieku sapņiem
uz kareivju durkļiem
un asinis mazgāta
balta staroji brīvībai.

Un mēs puškojām lepnumā
ar Jāņunakts vijām
uz varoņu kapiem
un pieminot svētījām
Tavus upuru ziedokļus.

Svešuma tumsa sedz acis,
neatceries gaismas,
brīvību mūsu kopš raka
austrumu viltus baisma —
svešuma tumsa sedz acis.

Un zemes svētums sāk bālēt,
tās zemes, kas radīja mūs.
Un dilstot tālumā tālā
mēs gulstam nīcības vālā
kā smiltis, ko vēji pūš.

Mēs spēka vārdus vēl gaidām,
lai viesuls pār jūrām tos nes,
Dzird viļņu šļakatas vaidam:
nav gala lūgsnām un naidam—
vēsts šalko no dzimtenes.

Lūgsnā un naidā tiekamies
mēs, izklaidus tālie,
ar varoņiem, vergiem
un Aizsaules viesiem
Tavas mūžības ticībā.

Un Tu atdzimsi, Latvija,
no dzejnieku sapņiem
uz kareivju durkļiem
un asinīs mazgāta
balta starosi brīvībai.

Kanadas ministru prezidenta vēstījums

Kanadas ministru prezidents L. Pīrsons mūsu laikrakstam Latvijas valsts svētkos piesūtījis šādu vēstījumu:

I am grateful for this opportunity to extend warm greetings to all who will gather together on this 45th anniversary of the independence of Latvia. I know that in spite of their country having been absorbed, Latvians have maintained a strong sense of national pride.

It is therefore an honor to join in commemorating the glory of that short lived independence which will never die so long as men with a love of freedom continue to keep alive this beacon of hope.

Lester B. Pearson
Prime minister of Canada

Federālās valdības opozicijas līdera apsveikums

Latvijas neatkarības 45 gadu atceres dienā federālās valdības opozicijas vadītājs Dž. Difenbēkers sveic „LA" lasītājus ar telegrammu:

I extend greetings to Canadians of Latvian descent whose dedication is to freedom on the anniversary of Latvia's attainment of Independence on November eighteenth.

All who believe in freedom and justice must continue to press the USSR to grant to its captive peoples the right of self determination which seems to have been lost sight of in the last year.

We must not despair or be pessimistic for the day must come when this right to freedom will be assured not only to Latvia but all nations which are today being denied justice.

John G. Diefenbaker

J. Niedra, LNAK valdes priekšsēdis

LATVIJAS DIENA

18. novembris ir Latvijas diena. Šinī dienā pirms 45 gadiem tapa neatkarīgā Latvijas valsts. Neatkarības proklamēšana 1918. g. 18. novembrī bija gaišākais sasniegums mūsu tautas gadu simteņu ilgajiem brīvības centieniem un cīņām. Šī diena ne tikai mums deva savu valsti, bet arī pašapziņu un ticību, ka latviešu zeme un tauta pilnu dzīvi var dzīvot un panākumus gūt tikai brīvībā un neatkarībā. Tā deva ticību, ka mēs paši, bez citu padoma, varam būt savas zemes saimnieki un likteņu lēmēji. Kopš tā brīža 18. novembris ir licis un liek liegi iedrebēties katra apzinīga latvieša kādai dziļi apslēptai dvēseles stīgai.

Divdesmit brīvības gadi ir mūs cēluši apbrīnojamās gaisotnēs, reibinājuši un rūdījuši. Mūsu pārliecība, ka Latvijai ir tikai viens ceļš ejams — brīvības ceļš, ir izveidojusies par milzu klinti. No šīs pārliecības atteikties mūs nav varējuši piedabūt ne naidnieka varas darbi, ne tā melīgā propaganda, ne laika tecējums kopš tās drūmās dienas, kad mūsu svētās zemes robežām pāri vēlās okupanta tanki.

Nav pasaulē varas, kas būtu varējusi apklusināt tautu brīvības balsi. Cietumu sienas, mocekļu asinis un nežēlīgas vajāšanas tikai vairo brīvības dziņu.

To rāda neskaitāmi piemēri vēsturē, to pierāda arī mūsu dzimtenes verdzinātāju nesekmīgie centieni. Cēlais naves klusums un okupācijas pōlitikas akcepto vietā šodien, gandrīz pēc 25 apspiestības gadiem, Latvijai nodzīritās pārestības vēsts aplido pasauli skaļāk nekā jebkad. Tā ir sasniegusi visattālākās brīvās pasaules vietas; tas liek nervozēt un drebēt varmākām, tas dod spēku izturēt un ticību dzīvot dzimtenē palikušajiem un trimdā izkaisītajiem latviešiem.

Šī balss nedrīkst apsikt. Tai sevišķi jāpaceļas Latvijas dienā, kad esam lielā skaitā kopā, kad mūsu pulkā ir citu tautu draugi, kad jūtam stiprāk nacionālo pacilātību un seno dienu satraukumu. Lai mūs nekad nenobalda šķietamais ienaidnieka spēks un apmērs. Vēsture rāda, ka ir brukušas un irušas puteklos vēl lielākas varas. Nav šaubu, ka tas tā būs arī šoreiz, un agrāk vai vēlāk uz modernās vergu impērijas drupām atkal krāšņi zaļos tautu brīvības koks un patiesa brīvība. Līdz tam laikam lai mums vienmēr ir mīļa un dārga Latvijas diena, lai nemazinās ticība labākai un gaišākai tautas nākotnei, lai nepagurstam svētā cīņā un lai vienmēr mūsu sirsnīgākā lūgšana ir

Dievs, svēti Latviju!

Latvijas konsuls V. Tomsons

ATGŪT LATVIJAS NEATKARĪBU

Ir pareizi, ka Latvijas valsts neatkarības pasludināšanas atceres dienā, 18. novembrī, domājam un runājam par Latviju. Domājam par mūsu jaunatni, kas, augdama un audzināta mūsu senču atstātā mantojuma garā, stāsies cīnītāju rindās par latviešu tautas brīvību un Latvijas valsts patstāvību. Cīņas bridis taču reiz pienāks, un būsim labi darījuši, tam pienācīgi sagatavodamies.

Starptautisko tiesību izpratnē Latvijas valsts neatkarības tiesības pastāv. Latvijas territorija ir ienaidnieka okupēta. Citos vārdos, tur ienākuši laupītāji, kas tagad rīkojas ar viņiem nepiederīgu mantu, iznīcinājuši latviešu patriotus un nevainīgus iedzīvotājus izsūtījuši uz Sibiriju, kur tie miruši bada nāvē. Šos kriminālos noziegumus nevar atzīt neviena demokratiska valsts. De jure Latvijas valsts tiesības pastāv un tās atzīst Kanada, Anglija, Ziemeļamerikas Savienotās Valstis, kā arī daudzas citas valstis, kuŗu konstitūciju pamatā ir taisnības princips. Tamdēļ starptautiski tiek atzīti Latvijas diplomātisko un konsulāro pārstāvību izdotie dokumenti. Latvieši netiek uzskatīti par okupētās varas pilsoņiem. Tiesas respektē Latvijas neatkarības laikos izdotos likumus.

Kanadā pašreiz oficiāli darbojas trīs Latvijas konsulāti: Halifaksā, Montreālā un Toronto.

Ar gandarījumu varam pieminēt latviešu jaunatnes centību un tās ievērojamos sasniegumus izglītības un zinību laukā. Jaunais spēks, kas veidojas un savā attīstībā jau parāda iepriecinošus rezultātus, kļūs dienās par nozīmīgu faktoru un mūsu nacionālās politikas atbalstu šaipus dzelzs priekškara.

Arī Latvijā jaunatne nav padevusies krievu varas rusifikācijas iespaidam. Lai gan tā spiesta tagad mācīties skolās, kas, komūnistu partijas kontrolētas, pauž svešu ideoloģiju, izteiktu prettīgos saukļos, rakstos un pasākumu propagandā, mūsu jaunatne nav zaudējusi nacionālās tieksmes, kas tik īpatnēja latviešu tautai. Patriotiskas jūtas kvēlo katrā tautietī dzimtenē. Tās parādās dziesmās, latviskā daiļamatniecībā un citos tautiskos darbos, kuŗus tuvāk pašreiz nemaz nav vēlams pieminēt. Viņi gaida brīvību.

Sobrīd esam lieciniekī kādai vēsturiskai traģēdijai, kas risinās mūsu acu priekšā. „Varenā" Krievijā sāk trūkt maizes. Labība jāpērk un jāieved no tām valstīm, kuŗu saimniecību un brīvību Kremlis ar komūnisma palīdzību vēlas iznīcināt. Viegli iedomāties stāvokli, kāds valdītu pasaulē, ja to pārņemtu komūnisms. Tas būtu bads. Krievija 46 gados ar saukļu propagandu, piecgadēm, septiņgadēm un saviem stachanoviešiem nav varējusi izaudzēt pietiekami ne ŗudzu, ne kviešu, nedz arī kaut ko citu, kas būtu derīgs ēšanai.

Komūnisms nav varējis nostabilizēt valsts ekonomiju un celt iedzīvotāju dzīves standartu un labklājību. Salidzinājumam lai tikai atceramies Latvijas patstāvības laikus ar mūsu ziedošo saimniecību.

Komūnisms kā valsts iekārta neder. To pierāda satelītu valstu liktenis, kas tagad paklautas sārkanajai diktātūrai. Ja kādas valsts iekārta un tās izpildu vara jāatbalsta ar tirannijas palīdzību, vēsture māca, ka šādai valdības formai jāiet bojā. Daudzas diktatūras tā aizgājušas un līdz mūsu dienām nav varējušas noturēties. Arī Maskavas sarkanā diktātūra pazudīs. Varbūt tās ekonomiskā krize norāda šīs bojā ejas sākumu.

Latvijas valsts 45. gada dienā lai atceramies mūsu mūžībā aizgājušā valstsvīra sūtņa Kārļa Zariņa pagājušā gada 18. novembŗa vēstījumā teiktos vārdus:

„Tagad mūsu dzimtene atrodas aiz dzelzs priekškara. Tur valda terrors, un atklāti neviens neuzdrošinās runāt par neatkarību. Tautieši dzimtenē piemin 18. novembri tikai savā sirdī un savās lūgšanās.

Mēs svešumā pieminam šo dienu ar tādu pašu sirsnību kā agrāk. 18. novembrī mēs gribam pateikt mūsu draugiem un tāpat mūsu ienaidniekiem, ka ar mums nodarīto netaisnību nekad nesamierināsimies. Mūsu dzīves jēga tagad ir — izraut no verdzības mūsu tautu, atgūt Latvijai neatkarību."

DIEVS, SVĒTI LATVIJU!

Tautieši, VALSTS SVĒTKOS ziedojiet Daugavas Vanagu palīdzības darbam!

Par katru ziedojumu uz pieprasījumu izsniegs kvīti, kas derīga ienākumu nodokļa deklarācijā.

ZIEDOJUMUS VAR NODOT: palīdzībai tautiešiem okupētajā Latvijā un Sibirijas vergu darbu nometnēs, veciem un slimiem, invalidiem un to piederīgiem, kultūrāliem mērķiem, kā arī citiem mērķiem pēc ziedotāju vēlēšanās.

DV KANADAS VALDE.

LATVIJA

92. n-rs. SESTDIEN, 1963. GADA 16. NOVEMBRĪ

Abonēšanas maksa ASV un Kanadā: par mēn. $ 1.50; 3 mēn. $ 4.50; 6 mēn. $ 8.50; par gadu $ 16.00.

Sludinājuma maksa: sludinājumu daļā $ 1.60; tekstā $ 3.20 - $ 6.40 par vienas collas slejas telpu.

A. Vilks

LATVIJAS DIENĀ

Kā neapturama palu upe tā nes mūs atpakaļ uz pagātni. Ar to mēs mūžos saistīti, kamēr šai saulē celsies un pastāvēs latviešu paaudzes, kas prot novērtēt un godāt brīvības vērtību. 18. novembris mums atgādina, ka tā nav iegūstama ar lūgšanos vai politisku tirgošanos, bet gan izcīnāma skaudrās cīņās, pašaizliedzīgā darbībā un uzupurēšanās gatavībā. Kaut dziļo pārvērtību lavīna ir nospiedusi ceļos mūsu brīvo valsti un tautu, neatkarīgā Latvijas valsts vēl eksistē mūsu sirdīs un nākotnes iecerēs. Par to domājot un strādājot tās labā iespēju robežās, mēs nedrikstam apsikt 18. novembŗa vērtējumos.

Stāvot tagadnes notikumu fonā, jāatzīst, ka ir veltī gaidīt un cerēt citu palīdzību un izpratni mūsu vajadzībās. Kā mūsu tauta, mūsu kaŗavīri un politiskie darbinieki brīvības cīņu secībā nokļuvā līdz savas valsts un neatkarības iegūšanas brīdim, tāpat pašreizējais laiks, kas pārbagātš nejaušībām, glēvuma un politiskās mīkstčaulības, prasa no ikviena iespējamo modrību, drosmi un rīkošanos atgūstamās brīvības labā.

Mēs nedrikstam gausties par zaudējumiem vai noslīgt smeldzīgās atmiņās par pagājušo. Ar to mēs nespējam grozīt pašreizējo stāvokli sev par labu. Bet varēsim, ja, 18. novembŗa leģendas apgaroti un apzinādamies savas tiesības uz brīvību, nemitīgi klauvēsim pie to sirdsapziņas durvīm, kas paši tik neatlaidīgi cīnās par savas brīvības un patstāvības saglabāšanu.

Tādēļ 18. novembris lai kļūst par solījuma brīdi mūsu pašu sirdsapziņai, alkām un degsmei par brīvību latviešu tautai. Šobrīd nav vairs svarīgi, vai to dara kāda organizēta grupa, sabiedrības daļa, politiska partija vai atsevišķi cilvēki. Katrai rīcībai ir svētība un nozīme, ja tā virzīta uz kopējo mērķi. Nevienam nepieder kādas monopoltiesības — strādāt, cīnīties un darboties atgūstamās brīvības labā. Tā ir mūsu visu kopēja ļieta, pienākums un uzdevums. Neviens nevar paredzēt panākumus, kādus varētu dot mūsu stāja cīņā par kopējo mērķi.

Mēs esam pieredzējuši kā ievērību, tā vienaldzību no to puses, kurp esam virzījuši savas taisnīgās prasības. Dažs par tām paņirdzis, cits atkal solījis atbalstu. Bet tas mūs nedrīkst apstādināt vai atturēt tālākā rīcībā. Ja arī nelabvēlis, dziļāk sevī pārdomājot un analizējot verdzībā nodzītas tautas likteni, atzīs pamatojumu šai cietēja cīņai un taisnīgām prasībām.

Izskanēs svētku runas, sumināJumi 18. novembŗa leģendai, sarotīsies karogi, bet pāri paliks darbs un sasprindzināta uzmanība mūsu liktenim nākotnē.

Latvijas diena nav svarīga tikai mums vien. Tā pasaka un atgādina visai pasaulei, ka katrai tautai ir Dieva dotas tiesības uz brīvību un pašnoteikšanos. Nav varas vai spēka, kas šīs tiesības varētu iznīcināt vai apšaubīt.

Kā svešumā izdzītiem, tā dzimtenē palikušajiem mūsu brāļiem un māsām Latvijas diena atgādinās arī to, ka ik tumsai seko gaismas rīts. Koki neaug debesīs: arī tiem savs noteikts vecums kad atlūzt galotne vai saknes top nespējīgas barot un noturēt milzīgo stāvu.

Mēs nezinām, cik tālu vēl līdz rītam. Bet mēs zinām, ka brīvība ir nedalāma. Un kamēr atkal neatraisīsies Baltijas valstu karogi, kuŗus kā pirmos saplosīja sarkanais nezvērs, tikmēr bailes un pārcilvēcīga nedrošība gulsies pāri vēl brīvajai pasaulei. Tai var sekot zaudējums, kādu piedzīvojām mēs, bet par kuŗa atgūšanu jābūt allaž nomodā.

SERS ALEKS KĻŪST APAKŠNAMA LOCEKLIS

Pēc ilga, ilga laika konservātīvie Anglijā var uzelpot mazliet mierīgāk. Varbūt, ka pēc daudzajiem nepatikšanu mēnešiem laime beidzot nosvērusies viņu pusē un piešķirs viņiem uzvaru nākamās vispārējās vēlēšanās. Pēc spiegu prāvām, kas atkārtojās ar skandalozu regularitāti, Profumo un Kristīnes Kīleres, Mekmillena atkāpšanos un jaunas vadības cīņām, kur bija iejaukti tādi partijas dūži kā Batlers un lords Heilšams un atstāja sāju garšu vēlētāju mutēs, britu konservātīviem beidzot uzspīdējis mazs saules stariņš. Agrākais ārlietu ministrs lords Hjūms, tagadējais Anglijas ministru prezidents sērs Aleks Daglas Hjūms kļuvis apakšnama deputāts. Skotlijas Kinrosas un Rietumu Pertšairas lokālvēlēšanās sērs Aleks ieguva 14.147 balsis, kamēr viņa konkurenti — liberālis Mikars 4.819 un sociālists Forresters tikai 3.752 balsis.

Sveicam Latvijas neatkarības dienā!

I. JANKOVSKIS

REAL ESTATE

LE 6-0143 LE 5-4455

BROADVIEW DELIKATEŠU VEIKALS

105 Danforth Ave., Toronto, Ont. HO 5-9905.

AUSMA MIĶELSONS.

BĒRZIŅŠ REALTY LIMITED

NEKUSTAMI ĪPAŠUMI — OBLIGĀCIJAS — APDROŠINĀŠANA — NOTĀRS.

316 Harbord St., Toronto, Ont. LE 4-8447

PAVASARA KONDITOREJA

un

DELIKATEŠU VEIKALS

361 Roncesvalles Ave., Toronto, Ont. LE 1-7353

S. ČUKULS.

A. FLAUMS

PULKSTEŅU, ZELTA UN SUDRABLIETU VEIKALS - DARBNĪCA

88 Richmond St. W. Toronto Ont. EM8-5790

JĀNIS GOBA

BŪVUZŅĒMĒJS

1365 Martin Grv. Rd. Rexdale, Ont., Canada.

Tālr. CH 4-2451.

EXCLUSIVE DELICATESSEN

10 Widmer St., Toronto, Ont., Canada. EM 8-7000

J. MIŠKINS.

LAIMONS AUTO SERVICE

603 Gerrard St. E. Toronto, Ont. Tālr. 466-0540

LAIMONS MAROVSKIS.

Sveicam Latvijas neatkarības dienā!

Northland Grocery

120 Barton St. E. Hamilton, Ont.

ERNESTS BĒRZIŅŠ.

JOSEPH MACALUSO MP

Lib. Hamilton West.

O. ANDERSON DELICATESSEN

26 Market St., Hamilton, Ont. Tel.: JA 7-9896.

E. un O. ANDERSONI.

STEEL CITY SHEET METAL Co. Ltd.

160 Hester St., Hamilton, Ont. Tel. 383-7085

JĀNIS BĒRZIŅŠ

Kasieris - sekretārs

ARTURS ZUTIS, B. A.

ADVOKĀTS un NOTĀRS

4 Richmond Street East, Toronto 1, Ontario,

Tel. EM 6-5946.

Suite 213

RO 6-8354 (mājās).

PĀRSŪTĀM NAUDU UZ LATVIJU

JS $ 10.- pret 9 jauniem rubļiem.

Sūtīšanas izdevumi $ 3.50 līdz $ 35.-.

Pārējām summām 10 %.

Sūtījumi apdrošināti.

Saņemšana 14—21 dienu laikā.

DV SAIMNIEKU NODAĻA,

123 HURON ST.,

TORONTO 2-B, ONT.

CANADA.

SVEICAM VALSTS SVĒTKOS!

A. LAGUNS

APKURA IERĪKOTĀJS.

204 Oakwood Ave. Toronto, Ont., Canada. Tālr. LE 1-0491.

SVEICAM VALSTS SVĒTKOS!

ERIC'S DELICATESSEN

375 Broadview Ave. (pie Gerrard)

HO 1-4473, Toronto.

CANNON DRUGS

G. EIKERTS

154 James St. N. Hamilton, Ont.

Tel. JA 2-5110.

FRANCIS ZARĀNS

DRĒBNIEKS

557 King St. E. Hamilton, Ont.

Tel. JA 7-1249.

ANKASTERAS BITENIEKI

„BEST APIARY"

F. BĒRZIŅŠ

Ancaster, Ont.

J. GAILĪTIS.

CIEMOS PIE GLEZNO

Ievērojamais un iecienītais latviešu gleznotājs Jānis Cielava savus darbus maz rādījis latviešu publikai. Iemesls tam varbūt ir gleznotāja kautrīgā daba, kas labprāt izrāda savus darbus, ja aiziet pie viņa mājās, bet nelabprāt niko izstādes. To mēr šogad latviešiem bijušas vairākas izdevības skatīt Jāņa Cielavas darbus. ALA's kongresa laikā Ņujorkā J. Cielava piedalījās kopējā gleznu skatē ar trim darbiem. Rudenī īsā laikā ar labiem panākumiem bijušas divas izstādes: Deitonā, Ohio, un to apmeklēja 300 mākslas draugu. Mākslinieks bija nosūtījis 20 darbus, bet jau pirms izstādes atklāšanas 10 darbi bija pārdoti, tā kā tā bija jāpapildina vēl ar 10 darbiem. Oktobrī izstāde notika Čikāgā. Arī te pārdeva daudzus darbus. Tagad mākslinieks gaida atpakaļ no Čikāgas nepārdotos darbus, bet maz to esot atlicis, jo gandrīz viņi pārdoti.

Nākamā izstāde paredzēta ap Ziemassvētkiem Dalesā, Teksasā, bet tā jāatliek uz pavasari, jo jāsagatavo jauni darbi. Pēc tam izstāde būs Sanfrancisko.

Necerēts un negaidīts gadās apciemojums mākslinieka dzīvoklī Ņujorkā. Ar neparastu apciemojuma iemeslu: pirms kāda laika mākslinieks solījies ziedot Ņujorkas draudzes Bronksas rajona nekustama īpašuma iegādes fondam gleznu izlozei. Starplaikā slimojis, tagad jūtas labāk un dzīves biedre šo solījumu viņam atgādinājusi. Mākslinieks darbu ļauj izvēlēties: Latvijas ainavu, kur redzama dzirnupīte pie Lietuvas robežas, vai zvejnieku laivas Kursas jūrmalā. Ir grūta izvēle, ja abi darbi labi patīk.

Mākslinieks vēlas nākotnē labu veselību, tad varēsot veidot jaunus darbus. Trijās istabās un gaŗajā priekšnamā novietotj J. Cielavas darbi. Daudz ir plikņu, kur redzamas nāras iznākam no ūdens vai mazgājamies pirtī. . . Tās pērkot veci un jauni, dāmas un kungi, bet pēdējā pircēja bijusi jaunkundze pāri pensijas vecumam. Kāda angļu lēdija pasūtinājusi liela apmēra gleznu ar trim nārām, iemaksājot prāvāku summu naudas, bet tad pēkšņi bijis jāaizceļo uz Angli-

ju. Pie sienas palikusi arī tomēr cienījot mēra gleznas, las telpas, ku vietot.

Redzami arī dzīvesbiedres ar spāņu seņo va veidojis t Ulmaņa portr

Ir arī daba dabas, visvair darbos rakstu lais zaļums, pē maldīgi patei

JA

Katrs, kas v vāk uzzināt Norvilja dzīvi, nu jau ilgus nieka pienāku baznīcā Kiče komponista zikā ir tik cl tas dziesmu, kokles skandi tad daudziem dabiski, ka n vai Norvilis Nevalcāts tas bet nepublic Sos darba rez nu skandēs s karū sestdien, vakarā Sv. A ronto. Savu d lis latv. tauta mirsis, bet g

(1. turpinājums)

Lieta bija vienkārša: kur īpašnieks pats tur darba ražība slīd uz leju. Bet ja apgroziju Ronalds pats nevarēja visur būt klāt. Lielāka juma, savukārt, vajadzēja, lai visiem strādājo tiktu darba un iznāktu algas. Jo vairāk strād vairāk algas. Jo vairāk algas, jo vairāk vajadzē nieku.

Tas bija burvju loks, no kuŗa Ronaldu ne pestīt arī draugs Gustavs Staldzis.

Staldzis bija gadu vecāks par Ronaldu. U varēja pajauties, ka tas savu darbu izdarīs pa Gustam trūka stingrības pret citiem. Tā iznāca aldam pašam vien vajadzēja visu darīt.

Māte par dēlu bija nobažījusies.

— Tev jāatpūšas, Ronīt, — viņa teica, — k lietu: tev ir fabrika, tev ir cilvēki, bet brīva nav.

— Uz cilvēkiem nevar palaisties. Bez tam nesauc mani par Ronīti. Ja fabrikā to dabūs mani smiesies. Sāks citi arī tā saukāt.

— Un kas par to? Tā es tevi saucu, kad un neviens nesmējās.

— Man tāpat pietiek rūpju. Nav nekādas v

neatraisīsies Baltijas val-
karogi, kuŗus kā pirmos sa-
a sarkanais nezvērs, tik-
bailes un pārcilvēcīga ne-
ba gulsies pāri vēl brīva-
asaulei. Tai var sekot zau-
ns, kādu piedzīvojām mēs,
par kuŗa atgūšanu jābūt
nomodā.

enā!

cery
Ont.
TS BĒRZIŅŠ.

LUSO

ilton West.

TESSEN
Tel.: JA 7-9896.
O. ANDERSONI.

Co. Ltd.
Tel. 383-7085
JĀNIS BĒRZIŅŠ
Kasieris - sekretārs

DRUGS
RTS
n, Ont.
Tel. JA 2-5110.

ZARĀNS
EKS
n, Ont.
Tel. JA 7-1249.

BITENIEKI
IARY"
J. GAILĪTIS.

CIEMOS PIE GLEZNOTĀJA JĀŅA CIELAVAS

Vilis Lesiņš

Ievērojamais un iecienītais latviešu gleznotājs Jānis Cielava savus darbus maz rādījis latviešu publikai. Iemesls tam varbūt ir gleznotāja kautrīgā daba, kas labprāt izrāda savus darbus, ja aiziet pie viņa mājās, bet nelabprāt niko izstādes. To mēr šogad latviešiem bijušas vairākas izdevības skatīt Jāņa Cielavas darbus. ALA's kongresa laikā Ņujorkā J. Cielava piedalījās kopējā gleznu skatē ar trim darbiem. Rudenī īsā laikā ar labiem panākumiem bijušas divas izstādes: Deitonā, Ohio, un to apmeklēja 300 mākslas draugu. Mākslinieks bija nosūtījis 20 darbus, bet jau pirms izstādes atklāšanas 10 darbi bija pārdoti, tā kā tā bija jāpapildina vēl ar 10 darbiem. Oktobrī izstāde notika Čikāgā. Arī te pārdeva daudzus darbus. Tagad mākslinieks gaida atpakaļ no Čikāgas nepārdotos darbus, bet maz to esot atlicis, jo gandrīz viņi pārdoti.

Nākamā izstāde paredzēta ap Ziemassvētkiem Dalesā, Teksasā, bet tā jāatliek uz pavasari, jo jāsagatavo jauni darbi. Pēc tam izstāde būs Sanfrancisko.

Necerēts un negaidīts gadās apciemojums mākslinieka dzīvoklī Ņujorkā. Ar neparastu apciemojuma iemeslu: pirms kāda laika mākslinieks solījies ziedot Ņujorkas draudzes Bronksas rajona nekustama īpašuma iegādes fondam gleznu izlozei. Starplaikā slimojis, tagad jūtas labāk un dzīves biedre šo solījumu viņam atgādinājusi. Mākslinieks darbu ļauj izvēlēties: Latvijas ainavu, kur redzama dzirnupīte pie Lietuvas robežas, vai zvejnieku laivas Kursas jūrmalā. Ir grūta izvēle, ja abi darbi labi patīk.

Mākslinieks vēlas nākotnē labu veselību, tad varēšot veidot jaunus darbus. Trijās istabās un garajā priekšnamā novietoti J. Cielavas darbi. Daudz ir plikņu, kur redzamas nāras iznākam no ūdens vai mazgājamies pirtī. . . Tās pērkot veci un jauni, dāmas un kungi, bet pēdējā pircēja bijusi jaunkundze pāri pensijas vecumam. Kāda angļu lēdija pasūtinājusi lielu apmēra gleznu ar trim nārām, iemaksājot prāvāku summu naudas, bet tad pēkšņi bijis jāaizceļo uz Angliju. Pie sienas palikusi gleznā, paļikusi arī iemaksa. Latvieši tomēr cienījot vairāk neliela apmēra gleznas, jo neesot tik lielas telpas, kur lielās gleznas novietot.

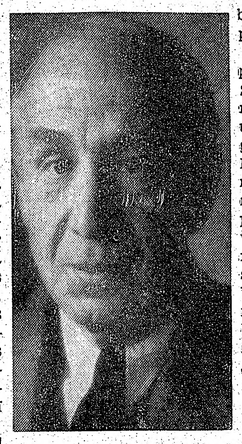

Redzami arī portreti, sākot ar dzīvesbiedres attēlu un beidzot ar spāņu senoritu. Jānis Cielava veidojis arī prezidenta K. Ulmaņa portretu Latvijā.

Ir arī dabas skati un klusās dabas, visvairāk puķes. Visos darbos raksturīgs dzeltenīgi bālais zaļums, pēc kuŗa gandrīz nemaldīgi pateikt Cielavas darbus, kam cauri vijas zilganais pelēcīgums.

Jau 1914. gadā Cielava kļuva pazīstams ar savu pašportretu 24 gadu vecumā. Latvijas Kultūras fonda godalgu ieguva 1931. un 1935. gadā, pēc tam divas godalgas Parīzē un 1958. gadā Ņujorkā. Viņa gleznas ieguvuši ne vien latvieši, bet tās atrodamas arī citās pasaules mākslas pilsētās: Berlīnē, Vīnē, Varšavā, Londonā, Parīzē, Buenos Airesā, Sao Paulā, pat Guamas salā un citās valstīs un pilsētās. Viņš ir mūža biedrs franču mākslinieku naciŏnālā apvienībā, par viņu bijušas daudzas atzinīgas kritikas, par viņu rakstīts pāris desmit grāmatās dažādās valodās.

Mākslinieku darbā kavējis viņa veselības stāvoklis, un vēl tagad viņš sūdzas, ka neesot īsti vesels. Trūkst arī modeļu. Kāda lielāka gleznа nav pabeigta tikai tāpēc, ka modelis nevar ierasties. Esot modeļi, kas labprāt vēloties, lai paliktu uz audekļa, bet tomēr to esot trūkums.

Gleznotājs ilgāku laiku dzīvoja Ņujorkas centrā, bet viņa apdzīvojamai mājai un pārējām apkārtnes celtnēm bija sava vieta jāatdod debesskrāpjiem. Tagad mākslinieks dzīvo pie Džordža Vašingtona tilta. J. Cielava priecājas par katru apmeklējumu vai tālruņa sarunu.

JAUNDARBU VAKARA GAIDĀS

Katrs, kas vien gribējis ko tuvāk uzzināt par komp. Jāņa Norviļa dzīvi, zinās, ka pēdējais nu jau ilgus gadus veic ērģelnieka pienākumus Sv. Pētera baznīcā Kičenerā. Bet tā kā šī komponista vārds latviešu mūzikā ir tik cieši saistīts ar tautas dziesmu, kas šķietami uz kokles skandināma, ne ērģelēm, tad daudziem varbūt licies pat dabiski, ka nav nozīmes vaicāt, vai Norvilis komponē ērģelēm? Nevaicāts tas nav arī atbildējis, bet nepublicēdams strādājis. Šos darba rezultātus pats autors nu skandēs savu jaundarbu vakarā sestdien, 23. nov., plkst. 7 vakarā Sv. Andreja baznīcā Toronto. Savu darbu veicot, Norvilis latv. tautas dziesmu nav aizmirsis, bet gājis vēl neiestaigātus ceļus: mēģinājis saklausīt latviešu tautas dziesmas reliģisko izjūtu.

Pats autors par gaidāmā jaundarbu vakara pamatdomu stāsta: — „Domāju, ka latvietis pat agrā senatnē jau ir bijis ļoti reliģiozs. Viņa ticība jeb tā saukta Dieva turēšana, saprotams, ir bijusi atšķirīga no citu tautu kalpošanas Dievam, bet tāpēc ne mazāk dziļa. Tagad, 13 gadus būdams ērģelnieks un koŗu diriģents kanadiešu draudzēs, esmu izjutis, kāda starpība ir, piem., Kanadas un Amerikas luterāņu baznīcas mūzikai ar Vācijas luterāņu baznīcas mūziku. Lai gan atšķirība liela, kas gan teiks, ka viena tauta ar savām īpatnībām ir reliģiozāka par otru? Pirms 400 gadiem M. Luters baznīcā ievieš daudzas vācu tautas dziesmu melodijas, gan tām pierakstot īpašus garīgus tekstus, gan līdz ar to nedaudz mainot melodiju. Kanadiešu luterāņu draudzes dziesmu grāmatā tāpat ir uzņemtas arī vēl citu tautu tautas dziesmu melodijas, kā italiešu, norvēģu un zviedru. It dabiski radās jautājums par latviešu tautas dziesmu. Ik tautā atrodamį komponistu ērģeļu darbi, kas izteic tautas raksturu. Arī latviešu draudžu ērģelnieki ir sajutuši

(Nobeigums 8. lpp.)

AIZMIRSTO LŪGŠANA

18. XI 63.

Dvēseles raud,
asaru avots kaut žuvis,
nedienu laktą,—
viss mums par slogu sen
kļuvis,
dienas ko uzkrauj, gadi
ko virsū mums veļ;
nepazīst sirdis vairs prieka,
dzīve šķiet kļuvusi lieka,
vienīgi lūgšanā spēku vēl
krājam —
tā vien mūs ceļ.
Mūžības Tēvs —
Tu, kam par visumu vara —
esi ar mums!
Nakts ir tik balta un gaŗa,
neredz ne zvaigznes —
melns mūsu debesu jums,
veltīgi rokas vēl rauga
zudušā brāļa vai drauga —
ceļš jau tiem gaisis zem
gurdajām kājām....
Paliec ar mums!
Varenais Dievs —
Tu, kas pat brīnumus spēji—
žēlo jel mūs!
Kliedē mūs skaudīgi vēji,
Latvijas vainags mocekļu
asinīs rūs
tauta vaid verdzības peklē—
glābēja lūdzas un meklē,
spēku jel sirdīm dod,
ticībā vājām,—
uzklausi mūs!
Teici, ak Kungs,
vārdus kā zibeņus spožus,
tumsu kas kliedz;
satveri pasaules grožus
vadībā savā —neļauj
uz postu tai skriet,
brīvību atdodi tautai
varmāku patvaļā jautai,
svešumā dzītiem ver ceļu
uz mājām,
tālu kaut iet....

T. ZELTIŅA „VILKS RĪGĀ" IZRĀDE TORONTO

Kad Daugavas vēji, no Rīgas ostas puses vilkdami, kailsala naktīs sitās gar Vecpilsētas namu stūŗiem un sakrustojās ilkumotās ielās, viņu svilpes izklausījās kā vilku gaudas. Mūsu dienās vilki Rīgā nebija manīti, un tomēr šādās naktīs vientuļš gājējs steidzās meklēt gaišas ugunis un siltas mājas.

T. Zeltiņa komēdijā „Vilks Rīgā" arī nav īsta vilka, tāda, kāds tas tēlots autora balādē senajā Rīgā un ar ko drāmatiskā cīņā spēkus mēro jaunekļis Martis. Lugā par vilku tikai runā, un tas pats ir ķekatnieks vilka kažokā.

Gaišās ugunīs un siltās mājās daudzos skatītājus ieveda Vašingtonas ansamblis ar savu viesizrādi Toronto. Jau ar senās Rīgas naktssarga tauri, izrādei sākoties, rodas īsta noskaņa.

T. Zeltiņa komēdijā E. Dajevska dekorācijas, O. Uršteina režija, mūzika, gaismas un dejas apvienojas un viens otru papildina vienā vienībā — izrādē tik saliedēti, kā to skatījām Latvijas teātros. Tāpēc nemaz nebūtu lieki atkārtot: patiesi skatītājs reiz atkal bija mājās, teātrī ar īstas izrādes garu.

Ja komēdijas notikums pagausi virzās uz sarežģījumu, tad režija ved raksturus dejas solī pa vecās ģildes līčločiņ ejām un nakts dzirnieku un Vastlāvju karnevāla viesu virkni dejā griezdamies un smieklos skanēdama ved Hildas Princes Spolīte. Šādām H. Princes lomām vietnieces un līdzinieces grūti atrodamas.

H. Gobzmes dzīves prieku kārā Hildegarde bija teātŗa cienītājiem īsta pārsteiguma dāvana. H .Gobzine šai kontinentā spēlē reti, bet ar savu reto parādīšanos kā no pūra lādes izritina tik margotu un žilbinošu audumu, ka nesaprotami, kā viņa zem lādes vāka to spēj saglabāt.

Stīvinātais Parpicka Johannisbergs tik negribīgi velk zobenu, ka skaidri redzams: meingalvju kapteinis savos jūras braucienos siltā kajītē uzturas biežāk nekā vējainā kuģa klājā.

M. Freivalde iekļāvusies ansamblī kā neatņemama un nepieciešama tēlotāja. Pilgermices kundzes raksturā gribētos redzēt vairāk senās Rīgas birģeŗu cienmātes iekrāsojumu. Šo krāsu viņai trūka līdzās kalponei Spolītei, kuŗai tik dižciltīgas kustības un stāja. Labi sakļāvās sarunas ar Pilgermici (J. Neimanis), kas patiesi karnevāla ainā lika noticēt, ka jaunībā tas ziedējis neprātā pavisam koši.

I. Šturms, tēlodams labo, cēlo un ideālo mīlētāju Martī, viegtām bija par nekustīgu ķermeņa un sejas izteiksmē. Ja redz viņu veiklā zobenu cīņā un atceras dzīvi kustīgo jaunekli lugā „Ziedonis septembrī", jāpieņem, ka Marta statiskā stāja nav tēlojuma kļūme vai nevarība, bet režijas nodoms, liekot šo paraugjaunekli no tālās senatnes pretstatā citiem lugas raksturiem, lai gan tajā pašā laikā un vidē. A. Dubinskis Juŗa lomā parāda iepriecinošu progresu, ja atceras viņa Bārdaini Zvērta lugā „Klauns Fiasko". Kā I. Šturms, tā A. Dubinskis ir latviešu ansambļiem sološi tēlotāji. Tas pats sakāms par R. Grundmani, kas tēlo skaisto Adelinu. Dzirdot viņas jau atzīstami veiklo frazes veidojumu un redzot skatuviskās kustības, var ticēt, ka viņa atraisīsies arī sajūtā.

Visi trīs jaunie tēlotāji var priecāties, ka tie aug ansamblī ar tik labu režisoru un aktieŗiem, kādi ir Vašingtonas ansamblī.

Režisors, inscenētājs un aktieris O. Uršteins iepriecināja skatītājus ar patiesi skaisti izstrādātu un tēlotu dakteri Hāzl. Aptiekņieks un dakteris bija sajaucis savā aptiekē visas teātŗa brīnumzāles un kā ar kausiņu pārlējis pāri šīm brīnumzālēm savu spēles prieku, ar ko pats tik bagātīgi apveltīts.

Šis spēles prieks laikam arī bija par iemeslu tam, ka drāmaturga spalva bijusi pavirša autora asprātību kontrolē.

Šoreiz Vašingtonas ansamblis bija rīkojis krāšņu pieņemšanu skatītājiem pašā Rīgas sirdī vecajā Ģildē ar saviem meistariem un izveicīgajiem mācekļiem. Šiem meistariem un mācekļiem cienīgi pievienojas mūzikas konsultants A. Lindbergs, deju konsultante G. Muntere – Aistere un gaismotājs L. Zariņš.

E. Kalniņa.

Toronto Ziemeļjorkas bibliotēkā atklāta mākslinieku vienības Latvis gleznu un skulptūru izstāde. Tā būs atvērta līdz 29. novembrim. Galvenā bibliotēkas vadītāja J. Dantona uzdevumā skati atklāja J. Harta kundze. Uzņēmumā no kreisās: māksln. Z. Juršēvskis, Lietuvas konsula Dr. J. Žmuidzinas kundze, Latvijas ģenerālkonsuls R. Braisons ar kundzi, Lietuvas konsuls Dr. J. Žmuidzinas, J. Harta kundze, māksln. vienības Latvis valdes priekšsēdis Ed. Krūmiņš, mākslinieki A. Nulītis un D. Miezājs. Foto JAK

(1. turpinājums)

Lieta bija vienkārša: kur īpašnieks pats nestrādā, tur darba ražība slīd uz leju. Bet ja apgrozījums auga, Ronalds pats nevarēja visur būt klāt. Lielāka apgrozījuma, savukārt, vajadzēja, lai visiem strādājošiem pieķiktu darba un iznāktu algas. Jo vairāk strādnieku, jo vairāk algas. Jo vairāk algas, jo vairāk vajadzēja strādnieku.

Tas bija burvju loks, no kuŗa Ronaldu nespēja izpestīt arī draugs Gustavs Staldzis.

Staldzis bija gadu vecāks par Ronaldu. Uz Gustu varēja paļauties, ka tas savu darbu izdarīs pareizi, bet Gustam trūka stingrības pret citiem. Tā iznāca, ka Ronaldam pašam vien vajadzēja visu darīt.

Māte par dēlu bija nobažījusies.

— Tev jāatpūšas, Ronīt, — viņa teica, — kas tā par lietu: tev ir fabrika, tev ir cilvēki, bet brīva laika tev nav.

— Uz cilvēkiem nevar palaisties. Bez tam, mamm,' nesauc mani par Ronīti. Ja fabrikā to dabūs zināt, par mani smiesies. Sāks citi arī tā saukāt.

— Un kas par to? Tā es tevi saucu, kad biji mazs, un neviens nesmējās.

— Man tāpat piētiek rūpju. Nav nekādas vajadzības, ka man būtu jāsāk bažīties, vai man aiz muguras nepirgājās.

— Tev rūpju būtu mazāk, ja būtu mani klausījis. Pārved sievu mājās.

— Ko tas dos? Vienu rūpi vairāk.

— Ņem tādu, kas tev var palīdzēt.

— Es nevienas nezinu.

— Tāpēc, ka tu nekur neej. Vai tagad latviešu meiteņu trūkst? Gan jaunākas, gan vecākas. Gan izglītotas, gan mazāk izglītotas. Gan skaistas, gan neglītas — ņem, kādu gribi. Bet tu sēdi mājā kā piepe pie koka un brīnies. Aizej uz koncertu, aizej uz teātri, iepazīsties, apskaties. Būs man arī vieglāk, ja būs vedekla mājās.

—Aizej, aizej! Tur viņas vis nestāv kā gleznas, gleznu izstādē gar sienu izkārtas.

Kaut arī Ronalds mātei ik reizes runāja pretim, kad tā ieteicās par precēšanos, sirdī viņš gluži tik ciets nebija. Arī viņam pašam likās, ka daudzas lietas izkārtotos vienkāršāk, ja uzņēmumā bijis vēl kāds pašu cilvēks. Māte kopās pa māju, viņš pats būtu vienmēr darbnīcās, bet sieva varētu sēdēt birojā, pārzināt grāmatvedību un pieņemt pasūtinājumus. Gustam paliktu transporta lietas.

Protams, vēl labāk būtu, ja varējis dabūt sievu, kam abi vecāki dzīvi un kas vēl darbam spējīgi. Sievas tēvam nodotu pārzināt mēbeļu izjaukšanas un notīrīšanas nodaļu, sievas mātei gatavo gabalu iesaiņošanu, un viss ietu gludi. Uz tādu laimi tomēr nevarēja cerēt. Būtu jau labuma diezgan, ja dabūtu sievu ar vienu piederīgo.

Tāpēc, kad Gusts ieteicās, ka Ronalds pats arī varētu braukt uz Toronto dziesmu svētkiem, Ronaldam tūlīt ienāca prātā, ka šī būtu izdevīga reize sievas noskatīšanai. Toronto sabrauks ļaudis ne tikai no Kanadas. Tur būs ir jaunas meitenes, ir nobrieduši, prāšigi cilvēki.

Tā notika, ka septembŗa pirmajā piektdienas rīta agrumā Montrealu atstāja arī Ronalda Tailora vadītais auto. Māte sēdēja Ronaldam blakus. Viņa bija apmierināta — gandrīz laimīga — un uzmanīgi vēroja gaŗāmslīdošos ciematus, namus un laukus un skaļi pukojās par katru auto, kas viņus panāca un aizdrāzās gaŗām.

—Skrien kā uz galu! — Atkal jau! — Negudrie!

—Tā, tā tā! Trakais! — Nu jau šajā nedeļas nogalē atkal apsitīs kādu simtu!

Pie Morisburgas — viņi bija braukuši jau ilgāk par stundu, — māte attaisīja ceļa maizes sainīti. Galvenais ēdamais bija ledus kastē, mašīnas aizmugurē, bet drošības dēļ viņai pāris sviestmaizes un citi sīkumi bija līdzi rokas somiņā. Nekad nevarēja paredzēt, kad ceļā sagribēsies ēst, un tad auto apturēšana bija lieks laika tēriņš.

— Nelekodīsi? — viņa piedāvāja dēlam smaržīgu, zeltaini apceptu pīrādziņu, — šorīt agri cēlies.

—Vēl agrs. Nupat jau tikai brokastojām, — Ronalds atrunājās, — nobrauksim pusceļu, tad. Labāk pastāsti vēl par Anderiem.

Tā bija blēdība. Māte bija iecerējusi, ka Anderu Lilita Ronaldam būs īstā, un ja vien Ronalds gribēja mātes domas novirzīt no kādas nevēlamas tekas, vajadzēja tikai iejautāties par Anderiem, un māte sāka jaunu stāstu. Pārējais tad aizmirsās, atbildes viņa negaidīja, un Ronalds varēja netraucēti staigāt pakaļ pats savām domām.

Tās nebija vieglas.

Vispirms jau uzņēmums. Līdz šim veikalā viss bija gājis labi, bet pēdējos pāris gados ļaudis bija kļuvuši divaini. Kopš cieņā nāca kailās, gludās skandinavu mēbeles, daudzi savas vecās mantas vairs neatjaunoja, bet svieda projām vai atdeva Pestīšanas Armijas veikalam. Protams, galvenie darba un peļņas devēji bija tie, kam mājā bija īsti pagājušo gadsimtu ražojumi, bet savu tiesu ienesa arī mazais cilvēks, kuŗa vienkāršajām, fabrikā gatavotajām mēbelēm bija atlūzusi kāda kāja, izžuvusi līme vai sametusies galda virsa.

—Anders apprecēja savas mātes māsas vīra brāļena pameitu; tā mēs arī iznākam rados, jo mana māte bija Andera sievas patēva svainienes māsīca no viņas pirmās laulības. Ar Anderiem mēs dzīvojām kaimiņos; kad bērni bijām, ganos bieži satikāmies. Andera brālis ar tavu tēvu kopā bija mācībā gājis un vēlāk pie viena meistara amatā mācijās. Tad viņš izceļoja uz Ameriku un rakstīja tavam tēvam, lai tas arī taisoties pāri. Bet tavs tēvs bija spītīgs — ja kāds viņam deva padomu, tad nekad uz reizes nepaklausīja. Kamēr otrs runāja, tavs tēvs klausījās, smīnēja, bet nekā neteica. Kad tas bija beidzis un varēja domāt: nu Miķeļdiena darīs kā teikts, tā uzreizi — ne! Miķeļdiena pretim! Vēlāk jau viņu tad pa druskai pielauza, bet visa ceļa ar citiem kopā viņš nekad negāja. Tā arī ar braukšanu. Braukt — jā. Bet tad, kad draugs ieteic — pavasarī, kad labāk darbu dabūt: to ne. Rudenī. Pāri jūrai — jā. Bet uz steitiem — ne. Uz Kanadu. Draugs rakstīja, lai mācās angliski. Vai tu domā, tavs tēvs klausīja? Mācīties— jā. Bet ne angliski. Franciski! Tāds bija tavs tēvs. Un tu, Ronīt, neesi labāks. Vai tu jau sen nevarēji sievu izmeklēt? Vai te manā vietā sen jau cita nevarēja sēdēt? Paskaties, kā tie aizbrauc: pilna aizmugure sīku, mazu bērniņu! Galviņas vien kust. Bet tu — brauc ar vecemi blakus! Ņem nu pīrādziņu, Ronīt. Kad brauc, tad vajaga spēka. Tas tāpat, kā tavam tēvam uz kuģa izgāja, kad šurpu braucām. Nebijām vēl lāga vietas ieņēmuši—

Mātes valoda plūda mierīga un laipna, auto motors klusi dūca, rīta saule maigi sildīja, un Ronalds juta mācamies virsū lēnu, maigu snaudienu. Viņi bija agri cēlušies, vakarā viņš ilgāk kā parasts pasēdēja pie uzņēmuma grāmatām, un tagad, kad piespiestajā bezdarbībā — auto vadīšanu Ronalds neskaitīja par darbu — ķermenis miksti popētajā sēdeklī atslābinājās, visos locekļos iezagās miegains pagurums.

(Turpinājums sekos)

Latvieši Kanādā

Ontario provinces ministru prezidenta vēstījums

Ontario provinces ministru prezidents J. P. Robarts mūsu laikrakstam Latvijas 45 gadu neatkarības dienas atcerē piesūtījis šādu vēstījumu:

I am pleased on behalf of the Government and the people of Ontario to participate in commemoration of the 45th Anniversary of the Declaration of Independence of the Latvian Democratic Republic.

Although there have been setbacks and discouragement since that proclamation on November 18, 1918, there continues to burn an increasing fire in the hearts of this great people for the priceless heritage of freedom.

At tis time many who have felt the dire effects of the loss of independence will be thinking of their homeland across the seas. It ir good that on this occasion they should remember their kinfolk still living there, who keep alive the traditions of the past and look forward with hope to the future.

John P. Robarts,
Prime Minister of Ontario.

Latviešu nams — latviešu vienībai

TORONTO LATVIEŠU NAMA ORGANIZĀCIJAS KOMITEJA.

DZĪVĪBU SAGLĀBĀJIS, PIEMINI KRITUŠOS!

Šie simboliskie vārdi ir iekalti kritušo karavīru piemiņas zīmē Saulainē, ko pag. svētdien iesvētīja māc. A. Lūsis un atklāja prof. A. Dreimanis.

Pēc māc. A. Lūša ievada svētvārdiem pie piemineķļa devās neredzīgais kara invalīds K.Riekstiņš un atsedza Lāčplēša tēlu. Piemineķļa iesvētīšanas svētrunu teica māc. A. Lūsis.

Ceremoniāla vad. vlt. O. Perro nolasīja Latvijas konsula V. Tomsona apsveikumu, kurā cita starpā norādīts: „Akmeņi cirstais Lāčplēša tēls vienmēr mums atgādinās latviešu karavīru dūras. Lai Kanadā veidotais Lāčplēša tēls atgādina mūsu tautas brīvības cīņu dalībnieku godināšanas jēgu un rāda ceļu, pa kuru mums jāiet."

Saulaines ārēs pacilāti izskanēja Latvijas himnas skaņas.

Prof. A. Dreimanis atklāšanas runā teica: „Mēs nebūtu dzīvi un brīvībā, ja nebūtu, kas mūs sargā. Mēs esam parādā kritušajiem, un reiz šis parāds viņiem jāatmaksā. Karavīri atdeva visu tautas un Latvijas labā. Dzīves un brīvības parāds ir jāatmaksā, ko mēs tik bieži aizmirstam."

Sv. Jāņa draudzes koris dirigenta J. Baruša vadībā dziedāja šim gadījumam diriģenta komponēto dziesmu ar Andreja Eglīša vārdiem „Latvijas kalni jau liesmās".

Karavīra uzrunu teica pilsk. A. Silgailis no Halifaksas: „Mūsu tautai nekad nav trūcis gribas cīnīties. Pateicība dēļiem, kas pirms 45 gadiem ar savu cīņu palīdzēja pasludināt Latvijai brīvību. Cīņas gars jānodod nākošām paaudzēm. Jaunatnei jānes tālāk mūsu griba cīnīties. Šis ir svētākais pienākums."

E. Slaucitāja orķestris kritušo varoņu godināšanai atskaņoja „Karavīri bēdājās".

Piemiņas zīmes pad. pr-dis M. Lorbergs uzrunā norādīja, ka mēs nespēsim apzināt visu mūsu kritušo kapu vietas. Tāpat nespēsim atjaunot vecajā vietā un formā viņu piemiņai celtās zīmes un piemineķļus, lai svešuiespēt celt jaunas piemiņas zīmes un piemineķļus. lai svešuma ceļu putekļos nepagaistam bez ziņas un miņas. Šādas zīmes jau veidotas Montreālā un Austrālijā, tagad pievienojies piemineklis Sv. Jāņa draudzes laukā īpašumā Saulainē. Ar šo brīdi tas tiek nodots latviešu sabiedrībai. M. Lorbergs veltīja izjustus pateicības vārdus galvenajiem darba veicējiem un kuplajai talcinieku saimei. Īpašs cildinājums izskanēja piemiņas zīmes meta autoram un mākslinieciskā darba veicējam skulptoram A. Kopmanim.

Pieminot Lāčplēšu dienu, ceremonijas vad. vlt. A. Perro iepazīstināja svinību dalībniekus ar klātesošiem LKOK kapt. E. Kuršinski un J. Kapteini.

Kanadas leģiona loc. K. Vītiņš daudzināja latviešu karavīru varonības garu un aicināja būt vienotiem.

LKOK E. Kuršinskis sveica no Invalīdu apvienības Kanadas nodaļas. No Sv. Jāņa draudzes padomes vēlējumus teica draudzes pr-ks Z. Rūtenbachs, Latviešu jaunatnes apvienības Kanadā — pr-dis J. Ķeniņš, Kanadas latviešu skautu jendas sveicienus nodeva A. Budrēvics, bet Sv. Jāņa draudzes koŗa vārdā nolika I. Ancāne un J. Līcis.

Rakstveida sveicienus bija atsūtījis arcibīskaps prof. K. Kundziņš, Toronto Austrumu ev. - lut. draudzes māc. A. Briedis, DV Montreālas nodaļa, Latv. karavīru invalīdu apvien. ASV zemes valde, Montreālas latv. strēlnieku kopas vec. J. Saliņš u. d. c.

O. K.

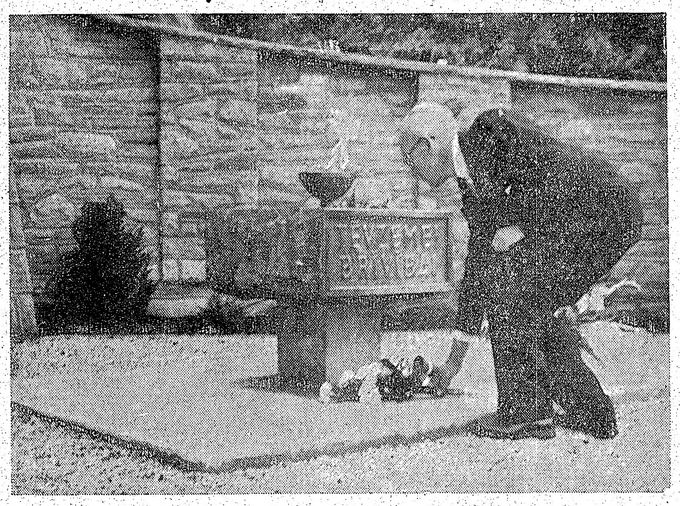

Prof. A. Dreimanis noliek zie du velti pie krituš o karavīru pie minekļa.

Māc. Arturs Voitkus

SOLĪTAIS UN PILDĪTAIS

Kādam cilvēkam bija divi dēli, un viņš gāja pie pirmā un sacīja: „Dēls, ej un strādā šodien manā vīna kalnā." Tas atbildēja: „Jā, kungs!" Bet viņš negāja. Cilvēks aizgāja pie otra dēla un sacīja tāpat. Tas atbildēja: „Es negribu." Pēc tam viņam palika žēl, un viņš aizgāja. Kurš no šiem diviem ir darījis tēva prātu? Tie saka: **Pēdējais.**

Mateja ev. 21,28-31

18. novembŗa sanāksmes mēs parasti beidzam ar svinīgu apņemšanos un solījumu darīt iespējamos, lai Latvija atkal kļūtu brīva, latviešu tauta kā dzimtenē, tā svešumā nezaudētu savu piederības apziņu un nacionālo vienotību, un lai — īpaši svešumā — jaunatne neaizmirstu savu tēvu valodu un kultūru. Tie ir lieli un skaisti vārdi, un arī šogad ar tiem beigs svētku aktus.

Pacilātības brīžos solījumus dod viegli. Sevišķi viegli tos dot tad, ja pietiek ar vispārējām frazēm un populāriem saukļiem. Tos ir viegli dot tur, kur kopā lielāks pulks vienādi domā un kur, sanāksmei beidzoties, iespējams iejaukties pūlī.

Līdzība par diviem dēļiem, kam tēvs uzlod vienādu pienākumu, mums šodien liek uz mirkli apstāties un pārdomāt, kas ir noticis ar to lielo uzdevumu, ko Dievs ir uzticējis mums un ko mēs arī esam solījuši pildīt.

Līdzībā tēvs nepārprotami nospraužuzdevumu, tā vietu un laiku: dēls, ej un strādā šodien manā vīna kalnā.

Tikpat skaidri un nepārprotami Dievs ir nospraudis uzdevumu latviešiem: ej un strādā savas tautas un zemes labā.

Nav daudz to latviešu, kas līdzīgi otram dēlam atbild: es negribu. Un vēl mazāk ir to, kas pēc tam nožēlotu teikto un ietu, un strādātu.

Brīvības posms mūsu tautai ir bijis pietiekami ilgs, lai mēs būtu iemācījušies atzīt nacionālās patstāvības priekšrocības un lai mēs būtu atzinuši, ka nav ne vīriešķīgi, ne cildeni noliegt savu tautību. Lielajam vairumam latviešu pietiek drosmes apliecināt savu nacionālo piederību, un gandrīz visi arī uzskata par labas gaumes iezīmi svētku brīdī līdz ar pirmo dēļu apliecināt: jā, Kungs!

Bet — diemžēl — arī tālākajā ricībā mēs esam viņam ļoti līdzīgi.

Neapšaubāmi, mūsu darbības iespējas ir ļoti ierobežotas. Robežas, kuŗās varētu izpausties mūsu nacionālā aktīvitāte, ir ļoti šauras: latviešu valoda ģimenēs, latviešu skolās, latviskās kultūras un tradiciju turpināšanā; politiskā laukā — pasaules domas uzturēšana spraiguma stāvoklī. Bet neviens neuzņemsies apgalvot, ka arī šīs samērā mazās iespējas būtu pilnīgi izmantotas. Aktīvo darbinieku skaits sarūk no gada gadā.

Mēs vienmēr uzsveŗam savu piederību rietumu kultūrai.

Bet rietumu kultūrai kā sarkans pavediens cauri vijas kristīgie principi. Rietumu dzīves kārtību, pasaules uzskatu, ētikas un morāles pamatus lielākā vai mazākā mērā ir veidojusi — vai vismaz izšķirīgi ietekmējusi —kristīgā reliģija.

Nav tāpēc nejaušība, ka arī latviskā kultūra sevī glabā neskaitāmus kristīgās mācības elementus. Mēs nevaram runāt par latvisko dzīves ziņu un no tās izslēgt kristīgās idejas. Ja mēs to darām, mēs sakropļojam un mēģinām iznīcināt tos garīgos pamatus, uz kuŗiem balstoties, mūsu tauta piedzīvojusi savu nacionālo augšamcelšanos.

Un tomēr — nav noslēpums, ka notiek mēģinājumi to darīt. Kristīgo elementu latviskā gara pasaulē cenšas iznīcināt gan t. s. intelektuāļi zinātnes progresa, gan t. s. tautisko prievīšu pravieši īstās latvietības vārdā.

Bieži ir runāts par to, ka vienīgais attaisnojums mūsu izkļūšanai un dzīvošanai brīvajā pasaulē ir latviskā gara saglabāšana. Tā neaprobežojas ar latviešu valodas un tautisko deju mācīšanu sestdienas skolās, pāris koncertu vai teātŗa izrāžu sagatavošanu latviešu kolonijās. Tās ir labas un derīgas lietas, bet tas nav viss, ko no mums sagaida Dievs, sacīdams: ej un strādā manā vīna kalnā. Ja mēs no latviskās dzīves izslēdzam kristīgo elementu, tad pāri paliek tikai kropls, dzīvei nespējīgs gara fragments, kam draud ļoti drīzas un ļoti nopietnas iznīcināšanas briesmas.

Dziļa, nopietna ticība, nešaubīga dievbērnības apziņa ir izlīdzināšanas, stipras personības neatņemama un neaizstājama dvēseles dzīves sastāvdaļa, tās garīgais pamats. Tas pats attiecināms arī uz tautu. Tā tauta ir padota drīzai iznīcībai, kuŗas jaunatne tiek audzināta illūzijā, ka reliģija ir tikai dzīves ornaments.

1918. gada 18. novembris — mūsu neatkarīgās valsts dzimšanas diena — pirms 45 gadiem iezīmēja to brīdi, kad mūsu tauta uzņēmās atbildību ne tikai par savas politiskās un saimnieciskās, bet arī par savas gara dzīves veidošanu. Brīvības gados šai virzienā tika daudz darīts. Reliģijai bija ierādīta cienījama vieta kā praktiskajā ikdienas dzīvē, tā jaunatnes audzināšanā.

Saimnieciskā un politiskā pašnoteikšanās mums šodien laupīta. Latvisko gara dzīvi dzimteņē tādā formā, kā mēs to atzīstam un vēlamies, ir iznīcinājusi okupācijas vara. Tikai slepeni un apziņoties, ka iespējamas represijas un vajāšanas, tur latvietis māca dēlam un meitai salikt lūgšanā rokas.

Un tā ir noticis, ka netraucēti kopt mēs drīkstam vienīgi garīgās dzīves tīrumu un arī vienīgi tikai svešajā malā.

Daudz mūsu starpā ir to, kas svētku brīžos esam solījuši: — Jā, Tēvs! Es iešu un strādāšu! — bet kuŗu sajūsma jo drīz ir atsikusi. Daudz ir to, kuŗu sirdis un rokas cīnā par eksistenci ir kļuvušas gurdas un kas ir atbildējuši: es negribu — un vēlāk to nožēlojuši.

Bet ir arī vēl trešā grupa — tā, ko Kristus līdzībā nepiemin. Tie ir tie, kuŗu sirdis deg un kas ne tikai solās, bet arī iet un dara. Tie ir tie, kas neapmierinās vot, ka arī šīs samērā mazās iespējas būtu pilnīgi izmantotas. Aktīvo darbinieku skaits sarūk no gada gadā.

Mēs vienmēr uzsveŗam savu piederību rietumu kultūrai.

Bet rietumu kultūrai kā sarkans pavediens cauri vijas kristīgie principi. Rietumu dzīves kārtību, pasaules uzskatu, ētikas un morāles pamatus lielākā vai mazākā mērā ir veidojusi — vai vismaz izšķirīgi ietekmējusi —kristīgā reliģija.

Nav tāpēc nejaušība, ka arī latviskā kultūra sevī glabā neskaitāmus kristīgās mācības elementus. Mēs nevaram runāt par latvisko dzīves ziņu un no tās izslēgt kristīgās idejas. Ja mēs to darām, mēs sakropļojam un mēģinām iznīcināt tos garīgos pamatus, uz kuŗiem balstoties, mūsu tauta piedzīvojusi savu nacionālo augšamcelšanos.

Un tomēr — nav noslēpums, ka notiek mēģinājumi to darīt. Kristīgo elementu latviskā gara pasaulē cenšas iznīcināt gan t. s. intelektuāļi zinātnes progresa, gan t. s. tautisko prievīšu pravieši īstās latvietības vārdā.

Bieži ir runāts par to, ka vienīgais attaisnojums mūsu izkļūšanai un dzīvošanai brīvajā pasaulē ir latviskā gara saglabāšana. Tā neaprobežojas ar latviešu valodas un tautisko deju mācīšanu sestdienas skolās, pāris koncertu vai teātŗa izrāžu sagatavošanu latviešu kolonijās. Tās ir labas un derīgas lietas, bet tas nav viss, ko no mums sagaida Dievs, sacīdams: ej un strādā manā vīna kalnā. Ja mēs no latviskās dzīves izslēdzam kristīgo elementu, tad pāri paliek tikai kropls, dzīvei nespējīgs gara fragments, kam draud ļoti drīzas un ļoti nopietnas iznīcināšanas briesmas.

Dziļa, nopietna ticība, nešaubīga dievbērnības apziņa ir izlīdzināšanas, stipras personības neatņemama un neaizstājama dvēseles dzīves sastāvdaļa, tās garīgais pamats. Tas pats attiecināms arī uz tautu. Tā tauta ir padota drīzai iznīcībai, kuŗas jaunatne tiek audzināta illūzijā, ka reliģija ir tikai dzīves ornaments.

1918. gada 18. novembris — mūsu neatkarīgās valsts dzimšanas diena — pirms 45 gadiem iezīmēja to brīdi, kad mūsu tauta uzņēmās atbildību ne tikai par savas politiskās un saimnieciskās, bet arī par savas gara dzīves veidošanu. Brīvības gados šai virzienā tika daudz darīts. Reliģijai bija ierādīta cienījama vieta kā praktiskajā ikdienas dzīvē, tā jaunatnes audzināšanā.

Saimnieciskā un politiskā pašnoteikšanās mums šodien laupīta. Latvisko gara dzīvi dzimteņē tādā formā, kā mēs to atzīstam un vēlamies, ir iznīcinājusi okupācijas vara. Tikai slepeni un apziņoties, ka iespējamas represijas un vajāšanas, tur latvietis māca dēlam un meitai salikt lūgšanā rokas.

Un tā ir noticis, ka netraucēti kopt mēs drīkstam vienīgi garīgās dzīves tīrumu un arī vienīgi tikai svešajā malā.

Daudz mūsu starpā ir to, kas svētku brīžos esam solījuši: — Jā, Tēvs! Es iešu un strādāšu! — bet kuŗu sajūsma jo drīz ir atsikusi. Daudz ir to, kuŗu sirdis un rokas ciņā par eksistenci ir kļuvušas gurdas un kas ir atbildējuši: es negribu — un vēlāk to nožēlojuši.

Bet ir arī vēl trešā grupa — tā, ko Kristus līdzībā nepiemin. Tie ir tie, kuŗu sirdis deg un kas ne tikai solās, bet arī iet un dara. Tie ir tie, kas neapmierinās ar materiālo vērtību uzkrāšanu, bet kas zina, ka mūsu tautas rītdiena atkarīga no tā, kāda mūsu garīgā stāja ir šodien.

18. novembris ir diena, kad mēs pārbaudām pasaules politisko stāvokli un vērojam, vai tajā nav saredzamas kādas pazīmes, kas solītu rītausmu. Mēs skaitām, cik mums draugu, cik ienaidnieku, un priecājamies, ja mums pirmo vairāk par pēdējiem.

Bet 18. novembrim ir jābūt arī dienai, kad mēs pārbaudām un vērtējam paši sevi un savu stāju; savu aktīvitāti un pasīvitāti ,savus solījumus un darbus. Un tikai tad, kad esam darījuši visu iespējamo, lai latviskā gara pasaules vainagā netrūktu neviena zieda, ko tajā ievijušas mūsu tēvu un māmuļu rokas — tikai tad mēs drīkstam iet pie Dieva un lūgt mūsu vissvētāko lūgšanu:

DIEVS, SVĒTĪ LATVIJU.

ĢENERĀLKONSULS
Mr. R. N. BRYSON
Torontō, tel. 927-5661.
1130 BAY ST.

KONSULS
VILIS TOMSONS
Tel. RE 8-7798, Montreal, P. Q.
5210 VICTORIA AVE., APT. 16.

ALEKSANDRA KĀNBERGA
RAKSTU DARBU BIROJS
65 Ferrier Ave., Toronto
(pie Danforth & Carlaw)
Tel.:HO 3 2667

V BEBRIS
APDROŠINĀŠANAS
SPECIĀLISTS
41 PITCAIRN CRESC.
TORONTO. PL. 9-0263

TORONTO
LATVIEŠU
KREDITSABIEDRĪBA
LATVIAN (TORONTO)
CREDIT UNION LIMITED
maksā 4% gadā par noguldījumiem un 3½% par depozītiem izdara visas parastās banku operācijas. Izsniedz aizdevumus un atklātas māju hipotēkas. Birojs atvērts 6 dienas nedēļā.
27 BLOOR ST., E. TORONTO,
TEL. 924-2775,
no pirmdienas līdz piektdienai no plkst. 12—8 vakarā.
Sestdienās no pl. 12 līdz 5 p. p.

SARĪKOJUMU KALENDĀRS

TORONTO

No 9 līdz 17. nov. — Agra Anšmita gleznu izstāde DV namā, 123 Huron ielā.

16. nov. pl. 11 diena — Sv. Andreja baznīcas sarīk. zālē TLB sestdienas skolas — 18. nov. sarīkojums.

16. novembrī — plkst. 8 vakarā Massey Hall Latvijas valsts svētku atceres sarīkojums.

16. nov. līdz 29. nov—mākslinieku vienības Latvis gleznu un skulptūru izstāde Ziemeļu Yorkas publ. bibl., 2126 Yonge ielā, Willowdale. Atvērta no otrdienas līdz piektdienai, no plkst. 9 līdz 8 vak., sestdienās no plkst. 9 līdz 1 p.p.

23. novembrī — plkst. 7,30 Sv. Andreja baznīcā, Jāņa Norvīļa Jaundarbu vakars.

23. novembrī, — plkst. 8 vakarā LSAK sezonas slēgšanas balle Ungāru zālē (College St.).

24. novembrī — plkst. 10 no r. Baltiešu sporta svētki St. Michaels vingrotavā Bathurst & St. Clair.

30. novembrī un 1. decembrī — DV Ziemsvētku tirdziņš.

30. novembrī — plkst. 7,30 Lansdowne Assembly Hall Rudens balle ar bazāru, T.L. katoļu vienības sarīkojumā.

30. novembrī — plkst. 18.30 Igauņu namā, 958 Broadview Ave., Latvijas kaŗa skolas 44 gadu dibināšanas atcere. Ieeja pret ielūgumiem.

30. novembrī — TLB Diždanča 15 gadu jubileja; plkst. 14 Tautas deju un dziesmu uzved. Northern Sec. School audit. Mt. Pleasant Rd.,

30. novembrī — plkst. 19,30 Dižā balle Cristall Ball room telpās Royal York hotelī.

1. decembrī — TLB rīko Sv. Andreja baznīcas telpās plkst. 5 p. p. pianistes V. Leinveberes, baritona J. Cīrula un tenora K. Šūnas koncertu.

7. decembrī — no plkst. 11 līdz 6 vak. Sv. Jāņa draudzes dāmu kom. Ziemas svētku tirdziņš — Trīsvienības baznīcas zālē.

15. decembrī — plkst. 3 p. p. Mūzika Ziemsvētku ieskaņai Walmer Road baptistu dievnamā. Piedalās: P. Geistauts, A. Grigale, stīgu Trio un koris.

4. janvārī — plkst. 7 vak. Latviešu strēlnieku Ziemsvētku kauju atcere DV namā, 123 Huron ielā.

5. janv. — Sv. Andreja baznīcas sarīk. zālē TLB sestdienas skolas Eglītes vakars.

18. janvārī — apvienotā vīru koŗa „Viesturs" koncerts un balle lietuviešu bazn. zālē, 1021 College St. W., Toronto.

31. janvārī — plkst. 8,30 Nakts Latīņu kvartālā jaunajā Igauņu namā, 958 Broadview Ave.

31. janvārī — plkst. 8,30 Nakts Latīņu kvartālā — jaunajā Igauņu zālē, 958 Broadview Ave.

1. februārī — Preses balle Columbus Hall (Linden - Sherbourne).

8. februārī — Masku balle jaunajā Igauņu namā. DV sarīkojums.

14. februārī — Latviešu mākslinieku vienības Latvis gadskārtējais karnevāls Columbus Hall.

19. martā — plkst. 8.30 Unitarian bazn. zālē Imants Gleške (vijole) un Lilija Gleške (tautas dz.) T. L. Koncertapv. sarīkojumā

5. aprīlī — A. Vaivodes garīgs koncerts Sv. Jāņa draudzes sarīkojumā.

11. aprīlī — I Latv. ev. - lut. draudzes koŗa koncerts — Sv. Andreja baznīcā.

17. aprīlī — M. Kovaļevskas gleznu izstādes atklāsana.

18. aprīlī — Senlatviešu kāzu uzvedums.

26. aprīlī — plkst. 3 p.p. Apvienoto Amerikas latviešu baptistu koŗu 15. Garīgu dziesmu diena Walmer Road baptistu dievnamā.

NIAGARA

25. un 26. jūlijā — 11. Draudzības un jaunatnes dienas Niagarā.

LONDONA, ONT.

17. novembrī — plkst. 3 p. p. Trīsvienības baznīcā Latvijas valsts svētku dievkalpojums; pēc tam baznīcas zālē Latvijas valsts svētku akts ar Toronto Dainas koŗa koncertu.

HAMILTONA

16. novembrī — Valsts svētku sarīkojums.

1. decembrī — plkst. 6 v. TLB ansambļa viesizrāde R. Blaumaņa „Ugunī" YMCAs zālē 79 James St. S.

15. decembrī — plkst. 4 p. p. Latviešu baznīcas apakš. telpās Hamiltonas DV egļīte.

1964. g. 8. februārī — plkst. 7,30 HMM kluba balle Rainbow zālē (King - Sandford St.).

SV. KATARINES

24. novembrī — plkst 15,00 Atlanta klubā gadskārtējais vanadžu Ziemsvētku tirdziņš

31. decembrī — tradicionālā Jaungada sag. balle „Beacon Motor Hotelī" (Q. E. lielceļš, pusceļā starp Hamiltonu un Sv. Katarīnēm), vanadžu sarīkojumā.

TORONTO

Toronto Latviešu nama organizācijas komitejas prezidijs mūs informē, ka Latviešu nams 491 Collège ielā sestdien, 16. novembrī, no plkst. 11,00 līdz 3,30 būs atvērts apskatei tautiešiem.

Mūsu darba birža darba piedāvājumu skaits vēl joprojām pārsniedz darba meklētāju pieteikumus.

Vecmāmiņa un arī telpu apkopējs vairs nav dabūjami. Tāpat darbu jau dabūjis automašīnas vaditājs.

Pirmdien, 18. novembrī, sakarā ar Latvijas valsts svētkiem pie pilsētas valdes ēkas plīvos Latvijas karogs.

Toronto Vestonas tuberkulozes sanatorijā atrodas no tās zemes iecejojis latviešu jauneklis. Viņu vairākkārt apciemojis māc. Ad. Cops un Toronto universitātes studenti.

Organizācijas un tautieši, kas vēlētos piedalīties sabiedriskā darbinieka prof. V. Burkēviča 70 mūža gadu atceres sarīkojumā, lūgtas pieteikties pie rīc. kom. priekšnieka inž. A Arāja (tālr. 231-6010). Profesora godināšana notiks 11. janvārī.

Vecāki, kuŗu bērni sastāv Rīgas skautu un Gaujas gaidu vienībās Toronto, lūgti ierasties uz vecāku gada sapulci ceturtdien, 21. novembrī, plkst. 8 vakarā Daugavas Vanagu namā, 123 Huron St.

HAMILTONA

Latvijas valsts neatkarības dienā pirmdien, 18. novembrī, pl. 10,00 no rīta Hamiltonas pilsētas galva V. Copps pie pilsētas valdes nama Main St. W. karogu mastā uzvilks Latvijas karogu.

Būsim klāt visi, kam vien iespējams, lai neiznāktu tā, ka tikai kanadieši ir klāt pie mūsu karoga uzvilkšanas mastā.

ANDREJSONS
APDROŠINA.
HI 7-4323

KANADAS DAUGAVAS VANAGU

Ziemsvētku tirdziņš

30. novembrī no pl. 9 līdz pl. 8 v. karā,

1. decembrī no pl. 10,30 līdz pl. 7 vakarā.

GUNTAS UPĪTES gleznu skate. Latviešu daiļamatnieku izstrādājumi. Jaunākās grāmatas. Neredzīgo rokdarbi. Medus stends. Tējas galds. Bazārs.

Daudzi citi pārsteigumi.

Dzīv

KĀ TAPA LATVIJAS VAL IDEJA AMERIKĀ

JAUNAS LIECIBAS PAR LAI KU NO 1916. — 191

Ir interesanti pasekot Amerikaņ latviešu presei, kā Latvijas valsts ideja še guva savu piepildījumu. Toreizējais ieceļotāju vairums bija vairāk vai mazāk kreisi noskaņoti, kam Latvijas valsts ideja nebija pirmā vietā. Jau 1915. gada beigās, kad Eiropā plosījās 1. pasaules kaŗš, kas smagi skāra Latviju, radās ideja par Latvijas valsti. Pirmie soļi šinī laukā ir nedroši, tā ir it kā baiļošanās, taustīšanās pa tumsu, bet soļi uz brīvību ir noteikti. 1916. g. 1. janvārī Amerikas Vēstnesis iznāk jaunā formātā un ievadrakstā saka: „Mēs bez šaubām tagad stāvam lielu pārgrozību priekšvakarā. Nebūs vairs tā, kā tas bija agrāk. Mūsu dzimtene piedzīvos brīvākas dienas un dažam labam latvietim, priekš kuŗa tagad viņas durvis ir slēgtas, tās atkal atvērsies. Pārmaiņām jānāk, un vienalga, vai šīs pārmaiņas un pārgrozības, kuŗas stāv sakarā ar tagadējiem notikumiem, tiks latviešiem dotas labprātīgi kā atzinība un atmaksa, jeb tās būs atkal pašiem jāiekaŗo, tas mums no maza svara. Brīvības saulei ir jāaust, un tā ausīs."

Redakcija aicina lasītājus atbalstīt laikrakstu: „Mēs nedrīkstam tagad būt vienaldzīgi, kūtri sēdēt, rokas klēpī salikuši, nē, mums ir kas jādara . . ."

Laikrakstam par līdzstrādniekiem kļūst vairāki maz vai pat nemaz nepazīstami autori. Tādi ir K. Krastiņš, J. Līdumnieks, E. Minka un arī F. Freidenfelds. Par pēdējiem diviem mums ir biografiski dati, bet pirmie divi — gandrīz pilnīgi anonimi. Šie četri autori Jēkaba Zīberga izdotajā „Amerikas Vēstnesī", ventilē latviešu tautas brīvības ideju, sākot ar lielu pietiecību, reizēm neticību. Un kad 1918. g. dibinājās Latvijas valsts, visi šie autori jau pirms Latvijas republikas pasludināšanas akta ir vienādēs domās — ir vajadzīga pašu valsts.

K. Krastiņš rakstā „Latvijas nākotne" saka: „Daudzi atzīst, ka mazās tautiņas kuŗas cīnās tagad pēc piederības savu valstu pusē, dabūsot lielākas brīvības un tiesības, kādas tām līdz šim nebija — savu pašvaldību. Un būtu labi, ja tā tas arī notiktu, jo pēc šādām tiesībām kāro visas mūsu mazās kaimiņu tautas Krievijā, kā poļi, mazkrievi, leši, igauņi, somi un arī latvieši. Ar vārdu sakot, visas tās tautas, kuŗas dzīvo vienkopus par sevi lielākā skaitā zināmā valsts daļā. Pašvaldības tiesības dod iespēju brīvu attīstību tautu iekšējā dzīvē. Tai ir tad tiesība izdot savus nosacījumus iekšējās darbības un attiecību nokārtošanai. Šādi nosacījumi ir bez atraušanās jāizpilda katram sabiedrības loceklim, bet šie nosacījumi nedrīkst būt tādi, kas runā pretī vispārējiem valsts likumiem. Tāpēc ja latvieši iegūs pašvaldības tiesības, tad ar to mēs vēl nevaram teikt, ka Latvija būs atsevišķa un neatkarīga valsts, un par tādu mums arī nav ko sapņot. Tad mēs varēsim gan Latviju dēvēt par autonomu valsti, kuŗai ir likumdošanas tiesības savas pašas iekšējās lietās . . ." K. Krastiņš, tāpat kā daudzi toreizējie sociālisti, ir izteicis toreizējo saukli — Brīvu Latviju brīvā Krievijā — tikai nav to tā formulējis. Viņš domā, ka „Tad Latvija būtu stipra autonoma valsts un latvieši vārda pilnā nozīmē kultūras tauta." (A. V. 1916. nr. 3)

Tālākās rindās Krastiņš min latviešu strēlnieku nozīmi Rīgas aizstāvēšanā: „Viņi to, saprotams, nedara aiz padevības un paklausības pret krievu valdību, bet gan sava pienākuma dēļ aizstāvēt savu senču asinīm un sviedriem slacīto dzintarzemi . . . Latviešiem reiz ir jātop brīviem, vienalga, kādā ceļā un veidā šī brīvība būs sasniedzama. Un tagad, šinī juku un cīņu laikā, arī mums, Amerikas latviešiem, ir jāpaceļ savas balsis un jāsaka vārds priekš Latvijas nākotnes, uz ko mums ir pilnīgas tiesības, un mēs to arī darīs

Minētajā laikraksā dam smagu triecien mūnistiem Amerikā. „Latvieši" J. Līdum „Kāpēc murgot par internacionāli", ja i jas sociālisma līder uz kaŗa lauka par neatkarību no svešt tors mēģina noskaņ kas latviešus tik k sociālismā? „Latviešķērās dēļ viņas p neapgāzamiem fakti bet dēļ viņas, fr mākslīga uzkūdījum ties, ka šīs mācīb stāv nezin kādi gari" un zinātnieki slepeni līdz, kuŗu ievērojama valsts p No visiem latviešiem nava pat ne 95%, jeb kaut ko zinātu pamatu mācības, jlaino „Kapitālu" n 98 procentu" . . . cīnās ar Krieviju d latvieši dzīvojuši j senatnes. Amerik luncinās ap Viļum jiem un ir kā sava vēju spiegi. Pēc vis Baltijas var gaiš „vācu aģenti" ir sa sekmīgi izveduši s tiskās preses uzp un tātad nešaubā jas sociāldemokrat labu vāciešiem — vokācija pret latv

Mums nezināmā raksts bija modinā runas toreizējā biedrībā. Atskaņ nevar būt nekād Vācijas vai Krievi pašiem sava valst ka. Tā jau 1916. ideju sāk aizstā valsts ideju. R (A. V. 1916. gad droši un atklāti tors saka: „Latv nekad nebūs apr vācu Joachimu, caru kā patvald viņiem būs sav

Latvieši grib reiz ta, kā viņa bijusī un Latvijas repu spējama lieta. L ba laikā Kurzeme valsts ar ievēroj bas un kaŗa flot Vidusamerikā, t Kurzemei. Kādē Baltija nevarētu b republikas brīvva šiem tiešām noli sveša jūga? . . . viešu ārzemēs u Krieviju ar vēr gās uz notikumi jānotiek tautas a ar lielām sāpēm mēr uz jaunu, r badāku dzīvi. L vārds ir vērts publiku". Tādu pauda latviešu r raksts Amerikā.

Osv

ŅUJORKĀ G

Pulkveža Fr ņas rītu 10. nove rācijas Selonija darbībā ar Latv apvienību. Sarik ar baltu neļķi g šus: plkv. E. M ņiņu, J. Lakst un V. Vuškalnu.

Šinī vasarā pa Fr. Brieža dzim Briedi referēja S vak. vadītājs Si rents apskatija cīņu gaitas, sāk cīņām un beidzo tikumu 1918. gad 27. uz 28. august Briedis bija ti vecs, sasniedzot pi un ieguvis v goda zīmes. Lat sapulce viņam tris šķiras Lāčp ni. Viņam vienr laidība: kad citi mā, viņš mācijā skolu beidza k

GENERĀLKONSULS
Mr. R. N. BRYSON
Toronto, tel. 927-5661.
1130 BAY ST.

KONSULS
VILIS TOMSONS
Tel. RE 8-7798, Montreal, P. Q.
5210 VICTORIA AVE., APT. 16.

ALEKSANDRA KANBERGA
RAKSTU DARBU BIROJS
65 Ferrier Ave., Toronto
(pie Danforth & Carlaw)
Tel.: HO 3 2667

V. BEBRIS
APDROŠINĀŠANAS
SPECIĀLISTS
41 PITCAIRN CRESC.
TORONTO. PL. 9-0266

TORONTO
LATVIEŠU
KREDITSABIEDRĪBA
LATVIAN (TORONTO)
CREDIT UNION LIMITED
maksā 4% gadā par noguldījumiem un 3½% par depozitiem. Izdara visas parastās banku operācijas. Izsniedz aizdevumus un atklātas māju hipotēkas. Birojs atvērts 6 dienas nedēļā.
27 BLOOR ST., E. TORONTO,
TEL. 924-2775,
no pirmdienas līdz piektdienai no plkst. 12—8 vakarā.
Sestdienās no pl. 12 līdz 5 p. p.

KALENDĀRS

31. janvārī — plkst. 8,30 Nakts Latiņu kvartālā jaunajā Igauņu namā, 958 Broadview Ave.
31. janvārī — plkst. 8,30 Nakts Latiņu kvartālā — jaunajā Igauņu zālē, 958 Broadview Ave.
1. februārī — Preses balle Columbus Hall (Linden - Sherbourne).
8. februārī — Masku balle jaunajā Igauņu namā. DV sarīkojums.
14. februārī — Latviešu mākslinieku vienības Latvis gadskārtējais karnevāls Columbus Hall.
19. martā — plkst. 8.30 Unitarian bazn. zālē Imants Ģleške (vijole) un Lilija Ģleške (tautas dz.) T. L. Koncertapv. sarīkojumā
5. aprīlī — A. Vaivodes garīgs koncerts Sv. Jāņa draudzes sarīkojumā.
11. aprīlī — I Latv. ev. - lut. draudzes koŗa koncerts — Sv. Andreja baznīcā.
17. aprīlī — M. Kovaļevskas gleznu izstādes atklāšana.
18. aprīlī — Senlatviešu kāzu uzvedums.
26. aprīlī — plkst. 3 p. p. Apvienoto Amerikas latviešu baptistu koŗu 15. Garīgu dziesmu diena Walmer Road baptistu dievnamā.

NIAGARA

25. un 26. jūlijā — 11. Draudzības un jaunatnes dienas Niagarā.

LONDONA, ONT.

17. novembrī — plkst. 3 p. p. Trīsvienības baznīcā Latvijas valsts svētku dievkalpojums; pēc tam baznīcas zālē Latvijas valsts svētku akts ar Toronto Dainas koŗa koncertu.

HAMILTONA

16. novembrī — Valsts svētku sarīkojums.
1. decembrī — plkst. 6 v. TLB ansambļa viesizrāde R. Blaumaņa „Ugunī" YMCAs zālē 79 James St. S.
15. decembrī — plkst. 4 p. p. Latviešu baznīcas apakš. telpās Hamiltonas DV eglīte.
1964. g. 8. februārī — plkst. 7,30 HMM kluba balle Rainbow zālē (King - Sandford St.).

SV. KATARINES

24. novembrī — plkst 15,00 Atlanta klubā gadskārtējais vanadžu Ziemsvētku tirdziņš
31. decembrī — tradicionālā Jaungada sag. balle „Beacon Motor Hotelī" (Q. E. lielceļš, pusceļā starp Hamiltonu un Sv. Katarīnēm), vanadžu sarīkojumā.

Dzīve Savienotās Valstīs

KĀ TAPA LATVIJAS VALSTS IDEJA AMERIKĀ

JAUNAS LIECĪBAS PAR LAIKU NO 1916. — 1918. GADAM

Ir interesanti pasekot Amerikas latviešu presei, kā Latvijas valsts ideja še guva savu piepildījumu. Toreizējais iecelotāju vairums bija vairāk vai mazāk kreisi noskaņoti, kam Latvijas valsts ideja nebija pirmā vietā. Jau 1915. gada beigās, kad Eiropā plosījās 1. pasaules karš, kas smagi skāra Latviju, radās ideja par Latvijas valsti. Pirmie soļi šinī laukā ir nedroši, tā ir it kā baiļošanās, taustīšanās pa tumsu, bet soļi uz brīvību ir noteikti. 1916. g. 1. janvārī Amerikas Vēstnesis iznāk jaunā formātā un ievadrakstā saka: „Mēs bez šaubām tagad stāvam lielu pārgrozību priekšvakarā. Nebūs vairs tā, kā tas bija agrāk. Mūsu dzimtene piedzīvos brīvākas dienas un dažam labam latvietim, priekš kuŗa tagad viņas durvis ir slēgtas, tās atkal atvērsies. Pārmaiņām jānāk, un vienalga, vai šīs pārmaiņas un pārgrozības, kuŗas stāv sakarā ar tagadējiem notikumiem, tiks latviešiem dotas labprātīgi kā atzinība un atmaksa, jeb tās būs atkal pašiem jāiekaŗo, tas mums no maza svara. Brīvības saulei ir jāaust, un tā ausīs."

Redakcija aicina lasītājus atbalstīt laikrakstu: „Mēs nedrīkstam tagad būt vienaldzīgi, kūtri sēdēt, rokas klēpī salikuši, nē, mums ir kas jādara . . . "

Laikrakstam par līdzstrādniekiem kļūst vairāki maz vai pat nemaz nepazīstami autori. Tādi ir K. Krastiņš, J. Līdumnieks, E. Minka un arī F. Freidenfelds. Par pēdējiem diviem mums ir biografiski dati, bet pirmie divi — gandrīz pilnīgi anonimi. Šie četri autori Jēkaba Zīberga izdotajā „Amerikas Vēstnesī" ventilē latviešu tautas brīvības ideju, sākot ar lielu pieticību, reizēm neticību. Un kad 1918. g. dibinājās Latvijas valsts, visi šie autori jau pirms Latvijas republikas pasludināšanas akta ir vienādās domās — ir vajadzīga pašu valsts.

K. Krastiņš rakstā „Latvijas nākotne" saka: „Daudzi atzīst, ka mazās tautiņas kuŗas cīnās tagad pēc piederības savu valstu pusē, dabūsot lielākas brīvības un tiesības, kādas tām līdz šim nebija — savu pašvaldību. Un būtu labi, ja tā tas arī notiktu, jo pēc šādām tiesībām kāro visas mūsu mazās kaimiņu tautas Krievijā, kā poļi, mazkrievi, leiši, igauņi, somi un arī latvieši. Ar vārdu sakot, visas tās tautas, kuŗas dzīvo vienkopus par sevi lielākā skaitā zināmā valsts daļā. Pašvaldības tiesības dod iespēju brīvu attīstību tautu iekšējā dzīvē. Tai ir tad tiesība izdot savus nosacījumus iekšējās darbības un attiecību nokārtošanai. Šādi nosacījumi ir bez traušanās jāizpilda katram sabiedrības loceklim, bet šie nosacījumi nedrīkst būt tādi, kas runā pretī vispārējiem valsts likumiem. Tāpēc ja latvieši iegūs pašvaldības tiesības, tad ar to mēs vēl nevaram teikt, ka Latvija būs atsevišķa un neatkarīga valsts, un par tādu mums arī nav ko sapņot. Tad mēs varēsim gan Latviju dēvēt par autonomu valsti, kuŗai ir likumdošanas tiesības savas pašas iekšējās lietās . . . " K. Krastiņš, tāpat kā daudzi toreizējie sociālisti, ir izteicis toreizējo saukli — Brīvu Latviju brīvā Krievijā — tikai nav to tā formulējis. Viņš domā, ka „Tad Latvija būtu stipra autonoma valsts un latvieši vārda pilnā nozīmē kultūras tauta." (A. V. 1916. nr. 3)

Tālākās rindās Krastiņš min latviešu strēlnieku nozīmi Rīgas aizstāvēšanā: „Viņi to, saprotams, nedara aiz padevības un paklausības pret krievu valdību, bet gan sava pienākuma dēļ aizstāvēt savu senču asinīm un sviedriem slacīto dzintarzemi . . . Latviešiem reiz ir jātop brīviem, vienalga, kādā ceļā un veidā šī brīvība būs sasniedzama. Un tagad, šinī juku un cīņu laikā, arī mums, Amerikas latviešiem, ir jāpaceļ savas balsis un jāsaka vārds priekš Latvijas nākotnes, uz ko mums ir pilnīgas tiesības, un mēs to arī darīsim."

Minētajā laikraksta n-rā atrodam smagu triecienu latviešu komūnistiem Amerikā. Ievadrakstā „Latvieši" J. Līdumnieks saka: „Kāpēc murgot par „strādnieku internacionāli", ja ikvienas nācijas sociālisma līderis cīnās līdzi uz kaŗa lauka par savas tautas neatkarību no sveša jūga." Autors mēģina noskaidrot iemeslus, kās latviešus tik karsti aizrāvis sociālismā? „Latvieši viņai nepiekērās dēļ viņas pareizuma jeb neapgāžamiem faktiem iz dzīves, bet dēļ viņas frazeoloģijas un mākslīga uzkūdījuma, iedomājoties, ka šīs mācības priekšgalā stāv nezin kādi „noslēpumaini gari" un zinātnieki, — vīri, kas slepeni līdz, kuŗu rokās atrodas ievērojama valsts politiskā vara. No visiem latviešiem sociālistiem nava pat ne 95%, kuŗi patiesi jeb kaut ko zinātu no sociālisma pamatu mācības. Marksa kroplajino „Kapitālu" nav lasījuši ne 98 procentu" . . . Baltijā latvieši cīnās ar Krieviju dēļ zemes, kur latvieši dzīvojuši jau no sirmās senatnes. Amerikas „apzinīgie" luncinās ap Viļuma simpatizētājiem un ir kā savas tautas nodevēju spiegi. Pēc visām ziņām no Baltijas var gaiši redzēt, ka „vācu aģenti" ir samērā diezgan sekmīgi izveduši sociāldemokratiskās preses uzpirkšanu cauri un tātad nešaubāmi visa Latvijas sociāldemokratija kalpo par labu vāciešiem — nodevīgā provokācija pret latviešu tautu."

Mums nezināmā K. Krastiņa raksts bija modinājis dzīvas pārrunas toreizējā iecelotāju sabiedrībā. Atskaņēja balsis, ka nevar būt nekāda atkarība no Vācijas vai Krievijas. Ir jāprasa pašiem sava valsts, sava republika. Tā jau 1916. g. autonomijas ideju sāk aizstāt ar Latvijas valsts ideju. Rakstā „Latvija" (A. V. 1916. gada 23. n-rs) visai droši un atklāti bezparaksta autors saka: „Latvieši, protams, nekad nebūs apmierināti ne ar vācu Joachimu, nedz ar krievu caru kā patvaldnieku, kaut arī viņiem būs sava pašvaldība. **Latvieši grib reiz būt brīva tauta, kā viņa bijusi senčevu laikos, un Latvijas republika nav neiespējama lieta.** Lielkunga Jēkaba laikā Kurzeme bija pati sava valsts ar ievērojamu tirdzniecības un kaŗa floti. Tobago sala, Vidusamerikā, toreiz piederēja Kurzemei. Kādēļ tagad visa Baltija nevarētu būt uzplaukstoša republikas brīvvalsts? Vai latviešiem tiešām nolikts vergot zem sveša jūga? . . . Tūkstošiem latviešu ārzemēs un pa visu plašo Krieviju ar vērīgām acīm raugās uz notikumiem Baltijā. Tur jānotiek tautas atdzimšanai, gan ar lielām sāpēm un asinīm, tomēr uz jaunu, možāku un svabadāku dzīvi. **Latvija — tavs vārds ir vēris savienot ar republiku".** Tādu drošu valodu pauda latviešu nacionālais laikraksts Amerikā.

Osvalds Akmentiņš

ĶIKĀGAS IMPRESIJAS

◐ Lāčplēšiem un latviešu kaŗavīriem veltītais vakars Čikāgā notika Čikāgas latviešu nama Vlestura zālē 10. novembrī. Kunāja Komitejas Latvijas brīvībai pr. vietn. A. Bērziņš. Programmu kuplināja Čikāgas vanadžu dumbultkvartets. Savus dzejas darbus deklamēja dzejnieks Valdis Krāslavietis. Turpat notika arī diskusiju pēcpusdiena par A. Bērziņa grāmatām — „Labie gadi" un „The greatest Tiranny". Diskusijas vadīja pazīstamais jaunatnes un pretkomūnisma darbinieks Aivars Osis. Interesantie un labi noorganizētie sarīkojumi bija pulcinājuši šoreiz pilnu zāli klausītāju, par ko pateicība — DV apvienībai Čikāgā un jaunatnes pulciņam. Runā „Tie, kuŗus neaizmirst" Komitejas Latvijas brīvībai pr. v. A. Bērziņš atcerējās latviešu brīvības cīnītājus visos laikos. Pēc starpbrīža vēlreiz vanadžu dumbultkvartets dziedāja dziesmas, bet V. Krāslavietis skandēja savas dzejas.

◐ Ar ČOA lēmumu beidzot Čikāgā iznāk informācijas biļetens. Tādu izdeva Otto Krolla Kultūras birojs un arī Čikāgas Latviešu biedrība. Diemžēl, šie izdevumi sen apstājušies, bet ir nepieciešama informācija un sarīkojuma saraksts. Jauno izdevumu sauc „Čikāgas vējos" un to vada Augusts Vanags. Pirmajā numurā ČOA pr-ka V. Landmaņa Latvijas proklamēšanas svētku raksts. Cerams, ka šis pasākums pakalpos visai Čikāgas latviešu saimei.

◐ Grafiķa Voldemāra Ozoliņa un keramiķes Olgas Ozoliņas darbu izstāde pulcināja vairākus simtus interesentu. Interesantas kompozīcijas redzēja vecmeistares Olgas Ozoliņas keramiku klāstā, kamēr viņas dēls Voldemārs Ozoliņš patika kā apdāvināts un spējīgs grafiķis. Viņš rādījis vairākus jaunus, līdz šim neredzētus darbus interesantā veidojumā.

◐ Latviešu sabiedrībai Dzelmes

Mākslinieka Ed. Dzeņa izstāde D. Štauvera mākslas salonā Klīvlendā no 17. — 24. novembrim. Atklāšana 17. novembrī plkst. 3 p. p. Izstādītas 30 gleznas un grafikas.

11. ALJAs kongresa Čikāgā programma

Ceturtdien, 28. novembrī — pl. 1 p. p. — Informācijas centra atklāšana, delegātu reģistrēšanās; plkst. 7,30 — „Eiropas atskaņas" ar priekšnesumiem un deju. Piedalīsies Čikāgas Piecīši.

Piektdien, 29. novembrī — pl. 9,30 — Kongresa atklāšana; pl. 10 — Kongresa darba sēde; plkst. 12 — Kopīgas pusdienas; plkst. 1,30 p. p. — Kongresa darba sēdes turpinājums; plkst. 5,30 — Kopīgas vakariņas; plkst. 8 vak. — Draudzības vakars „Ar Rūdolfa Blaumaņa smaidu". Jautrs vakars ar priekšnesumiem un deju. Spēlēs deju kapella.

Sestdien, 30. novembrī — pl. 9 — Kongresa darba sēde; plkst. 12,30 — Kopīgas pusdienas; pl. 1,30 — Kongresa darba sēdes turpinājums; plkst. 5,30 — Kopīgas vakariņas; plkst. 8 vak. — 11. ALJAs kongresa balle.

Visas kongresa darba sēdes notiks Čikāgas Latviešu namā.

Draudzības vakars piektdien, 29. novembrī, Johnny Wiegelt's New Orleans Room, 3910 N. Damen Ave.

Kongresa balle sestdien, 30. novembrī, Byrd Ballroom telpās, Madison un Cicero ielu krustojumā.

Čikāgas Latviešu skola

Latviešu skolā, 2150 West North Avenue, Chicago 47, Illinois, sestdienās no plkst. 9 līdz plkst. 2 p. p. pulcējas latviešu jaunatne, lai mācītos ticības mācību, latviešu valodu un vēsturi, kā arī gūtu zināšanas Latvijas ģeogrāfijā un pazītu Latvijas dabu.

Skolā mācības notiek visās pamatskolas un ģimnazijas klasēs, tāpat darbojas bērnu dārzs. 14 skolas gados (1—2 g. bērnu dārzs, 8 g. tautskola, 4 g. ģimnazija) jauniešos rodas cieša sadraudzība.

Čikāgas latviešu skola tic, ka jaunieši izaugs par krietniem latviešiem, kas turpinās nacionālo darbu trimdā un paturēs mīlestību pret latviešu tautu un Latvijas valsti.

Latviešu skola darbojas arī Meivudā, kur bērnu dārza un pamatskolas kursa mācības notiek sestdienās Luterāņu baznīcas telpās.

GRAND RAPIDI

◐ Basketbola sacensības starp Toronto latviešu YMCAs un Grand Rapidu Latviešu b-bas sporta kopas komandām risinājās 26. oktobrī. Jaunatnes vienību sacensībā uzvarēja grandrapidieši ar rezultātu 54:44. Tādā kārtā otru gadu pēc kārtas iegūstot Ziedoņa Lapsiņa cejojošo balvu. Arī vīriešu visai spraigajā cīņā mājnieki bija pārāki. Rezultāts. 63:44. Uzvarētāji ieguva M. Kazaka balvu, ko pasniedza vienības pārstāvis no Kanadas Z. Zentiņš. Ziedoņa Lapsiņa balvu pasniedza skolot. Z. Lapsiņa. Sporta kopas vadītājs J. Riekstiņš atvainojās, ka pēdējā brīdī nācies mainīt sacīkšu vietu, ko nav bijis iespējams iepriekš izziņot. Vakarā Latviešu biedrībā bija sportistu balle.

Sarīkojumi Čikāgā

◐ 28., 29. un 30. novembrī AL JAs kongresa sarīkojumi.

◐ 30. novembrī Čikāgas Latviešu biedrības teātŗa izrāde Mc Cormick Pl. telpās.

◐ 14. decembrī Čikāgas latviešu skolas eglīte Latviešu namā.

◐ 21. decembrī Daugavas Vanagu eglīte Latviešu namā.

◐ 31. decembrī Daugavas Vanagu Jaungada sagaidīšanas balle North Side Auditorium telpās, 3730 N. Clark St. Tuvāka informācija sekos.

NJUORKĀ GODINA PLKV. F. BRIEŽA PIEMIŅU

Pulkveža Fr Brieža piemiņas rītu 10. novembrī rīkoja korporācijas Selonija ierosmē un sadarbībā ar Latviešu virsnieku apvienību. Sarīkojuma sākumā ar baltu neļķi godināja 5 lāčplēšus: plkv. E. Medni, plkv. Zeniņu, J. Lakstīgalu, Plūmani un V. Vuškalnu.

Šinī vasarā pagāja 75 gadi no Fr. Brieža dzimšanas. Par plkv. Briedi referēja Selonijas literārā vak. vadītājs St. Pudāns. Referents apskatīja pulkveža Brieža cīņu gaitas, sākot ar strēlnieku cīņām un beidzot ar traģisko notikumu 1918. gadā, kad naktī no 27. uz 28. augustu Briedi nošauj.

Briedis bija tikai 30 gadu vecs, sasniedzot pulkveža pakāpi un ieguvis visas iespējamās goda zīmes. Latvijas satversmes sapulce viņam piešķīra visas trīs šķiras Lāčplēša kaŗa ordeni. Viņam vienmēr bijusi neatlaidība: kad citi gāja atvaļinājumā, viņš mācījās. Tā viņš kaŗa skolu beidza kā pirmais, viņa kaŗavira gaitas bija slavas vainagotas.

Edv. Mednis izteica lāčplēšu un strēlnieku pateicību, un mirināja, ka pukveža dēls tagad atrodas Austrālijā un ir inženieris.

Sarīkojuma beigu daļā A. Apsīte - Maļinovska deklamēja 3 dzejoļus.

-vi.

NJUORKA

Njuorkas DV apvienības ārkārtējā biedru kopsapulce sestdien, 23. novembrī, Jorkvilles telpās, kur galvenie darba kārtības punkti ir nekustama īpašuma pirkšana un līdzekļu sagāde šim nolūkam. Iecerētais nams atrodas 90-16 43. avēnijā Elmerstā, Kvīnsā, sasniedzams ar diviem pazemes vilcieniem un Longailendas dzelzceļu. Īpašuma zemes platība 20 reiz 100 pēdas, nams trīsstāvu mūŗa celtne ar neizbūvētu pagrabu, ejļas apkuri; nama vecums ap 75 gadu. Pirmajā stāvā viena liela telpa, kas pārdalīta ar aizbīdāmām durvīm, ar divām labierīcību telpām un piebūvētu lielu virtuvi. Otrā stāvā zāle ar apm. 100 sēdvietām, maza garderobes telpa un segta veranda. Trešajā stāvā 4 istabu dzīvoklis. Nams labā stāvoklī, sākumā nekādi pārbūves vai remonta darbi nebūtu vajadzīgi. Nama cena 20—22.000 dolaru. Tas liekas piemērots apvienības vajadzībām.

Pēc sapulces biedru kārtējā sanāksme ar māc. O. Gulbja referātu Mūsdienu cilvēks un reliģija.

◐ Njuorkas latviešu ev.-lut. draudzes Port Vašingtonas kopas Mārtiņu vakars 9. novembrī bija labi izdevies. Aktieris Kārlis Ģērmanis iepriecināja humoristiskām deklamācijām, bet jaunus draugus ieguva tautisko deju kopa Trejdeksnis. Vakaru nobeidza ar deju. Starplaikā notika izloze. Apmeklētāju ap 250 ne tikai no Port Vašingtonas, bet arī no citiem Njuorkas rajoniem.

◐ Kaut gan preses balle paredzēta tikai 18 janvārī, pāri par 100 viesu jau tagad rezervējuši galdiņus. Ballē sagaida ap 750 apmeklētāju un viesu. Balle nav tikai kādas organizācijas piederīgiem un viesiem, bet domāta visiem.

◐ Njuorkas latviešu ev.-lut. draudzes Bronksas rajona nekustama īpašuma izlozes laimesti izsūtīti laimētājiem. Viens no laimestiem — radio aparāts — nebija sasniedzis adresātu un pasts to atsūtīja atpakaļ. Pēc telefoniskas sarunas to izdevās nosūtīt laimētājam. I.

ĶIKĀGA

◐ Vīriešu volejbola komanda trenējas katru ceturtdienu Kolumbus parka vingrotavā E. Tuma vadībā.

Irena Pletka organizē sieviešu volejbola komandu un drīzumā uzsāks treniņus.

◐ Daugavas Vanagu basketbola vienība atsāk kārtējos treniņus, kas notiek Olivet Instituta telpās, 1440 N. Clevland Ave., katru sestdienu no plkst. 5.00 līdz 7.00 vakarā. Lūdzam zēnus junioru un senioru klasēs, kam būtu interese par minētajām nodarbībām latviešu vidē, pieteikties pie kopas vadītāja A Vanaga.

KLĪVLENDA

◐ KLB aicina visus kolonijas tautiešus apmeklēt Latvijas valsts dibināšanas 45. gada aktu 16. novembrī plkst. 7 vak. Česka Sin Sokol kluba lielajā zālē, 4314 Clark Ave. Māc. Kugrēna garīgais ievads, sākos Vilja Hāznera svētku runa. Koncerta daļā arpas pavadījumā dziedās Lilija un Laimdota Ģleškes. Aktā piedalīsies visas Klīvlendas latviešu organizācijas ar saviem karogiem. B. Sniedzes skatuves dekorējums.

◐ KLB aicina visas organizācijas un draudzes līdz š. g. 18. novembrim pieteikt 1964. g. I pusgada sarīkojumus, lai organizāciju pārstāvji varētu izkārtot sarīkojumu kalendāru.

◐ KLB ierosinājusi, lai organizāciju pārstāvji un dziesmu svētku rīcības komiteja aicinātu atlikuma 25 proc. nodot Latviešu nama fondam. Liekas, tas nebūs iespējams.

◐ Njuorkas latviešu ev.-lut. draudzes Port Vašingtonas kopas Mārtiņu vakars 9. novembrī bija labi izdevies. Aktieris Kārlis Ģērmanis iepriecināja humoristiskām deklamācijām, bet jaunus draugus ieguva tautisko deju kopa Trejdeksnis. Vakaru nobeidza ar deju. Starplaikā notika izloze. Apmeklētāju ap 250 ne tikai no Port Vašingtonas, bet arī no citiem Njuorkas rajoniem.

◐ Kaut gan preses balle paredzēta tikai 18 janvārī, pāri par 100 viesu jau tagad rezervējuši galdiņus. Ballē sagaida ap 750 apmeklētāju un viesu. Balle nav tikai kādas organizācijas piederīgiem un viesiem, bet domāta visiem.

◐ Njuorkas latviešu ev.-lut. draudzes Bronksas rajona nekustama īpašuma izlozes laimesti izsūtīti laimētājiem. Viens no laimestiem — radio aparāts — nebija sasniedzis adresātu un pasts to atsūtīja atpakaļ. Pēc telefoniskas sarunas to izdevās nosūtīt laimētājam. I.

ĶIKĀGA

◐ Vīriešu volejbola komanda trenējas katru ceturtdienu Kolumbus parka vingrotavā E. Tuma vadībā.

Irena Pletka organizē sieviešu volejbola komandu un drīzumā uzsāks treniņus.

◐ Daugavas Vanagu basketbola vienība atsāk kārtējos treniņus, kas notiek Olivet Instituta telpās, 1440 N. Clevland Ave., katru

NJUORKA

NJUORKA

Njuorkas DV apvienības ārkārtējā biedru kopsapulce sestdien, 23. novembrī, Jorkvilles telpās, kur galvenie darba kārtības punkti ir nekustama īpašuma pirkšana un līdzekļu sagāde šim nolūkam. Iecerētais nams atrodas 90-16 43. avēnijā Elmerstā, Kvīnsā, sasniedzams ar diviem pazemes vilcieniem un Longailendas dzelzceļu. Īpašuma zemes platība 20 reiz 100 pēdas, nams trīsstāvu mūŗa celtne ar neizbūvētu pagrabu, ejļas apkuri; nama vecums ap 75 gadu. Pirmajā stāvā viena liela telpa, kas pārdalīta ar aizbīdāmām durvīm, ar divām labierīcību telpām un piebūvētu lielu virtuvi. Otrā stāvā zāle ar apm. 100 sēdvietām, maza garderobes telpa un segta veranda. Trešajā stāvā 4 istabu dzīvoklis. Nams labā stāvoklī, sākumā nekādi pārbūves vai remonta darbi nebūtu vajadzīgi. Nama cena 20—22.000 dolaru. Tas liekas piemērots apvienības vajadzībām.

Pēc sapulces biedru kārtējā sanāksme ar māc. O. Gulbja referātu Mūsdienu cilvēks un reliģija.

◐ Njuorkas latviešu ev.-lut. draudzes Port Vašingtonas kopas Mārtiņu vakars 9. novembrī bija labi izdevies. Aktieris Kārlis Ģērmanis iepriecināja humoristiskām deklamācijām, bet jaunus draugus ieguva tautisko deju kopa Trejdeksnis. Vakaru nobeidza ar deju. Starplaikā notika izloze. Apmeklētāju ap 250 ne tikai no Port Vašingtonas, bet arī no citiem Njuorkas rajoniem.

◐ Kaut gan preses balle paredzēta tikai 18 janvārī, pāri par 100 viesu jau tagad rezervējuši galdiņus. Ballē sagaida ap 750 apmeklētāju un viesu. Balle nav tikai kādas organizācijas piederīgiem un viesiem, bet domāta visiem.

◐ Njuorkas latviešu ev.-lut. draudzes Bronksas rajona nekustama īpašuma izlozes laimesti izsūtīti laimētājiem. Viens no laimestiem — radio aparāts — nebija sasniedzis adresātu un pasts to atsūtīja atpakaļ. Pēc telefoniskas sarunas to izdevās nosūtīt laimētājam. I.

ĶIKĀGA

◐ Vīriešu volejbola komanda trenējas katru ceturtdienu Kolumbus parka vingrotavā E. Tuma vadībā.

Irena Pletka organizē sieviešu volejbola komandu un drīzumā uzsāks treniņus.

◐ Daugavas Vanagu basketbola vienība atsāk kārtējos treniņus, kas notiek Olivet Instituta telpās, 1440 N. Clevland Ave., katru

ASV BAZNĪCĀS

NJUORKĀ

Latvijas valsts svētku sarīkojums sestdien, 16. novembrī, pl. 8 vak. Vebstera zālē, Manhatenā.

17. novembrī divi dievkalpojumi Latvijas valsts svētku noskaņā; plkst. 9,30 Bronksas Sv. Toma baznīcā māc. A. Ozols, čellists Dz. Treimanis; plkst. 2 Džamaikā, Mūsu Pestītāja baznīcā kopīgs skolu dievkalpojums, māc. A. Ozols un R. Zariņš; akts un priekšnesumi.

18. novembrī plkst. 8 vak. Betlemes baznīcā valsts svētku dievkalpojums. Sprediķos māc. O. Gulbis, piedalīsies māc. R. Zariņš un A Ozols.

AURORA, ILL.

Mūsu Pestītāja baznīcā, 939 Dawners Place.

ČIKĀGA

Čikāgas latviešu ev. - lut. Ciānas draudze, 5015 W. Ferdinand St.

17. novembrī plkst. 10 bērnu dievvārdi un svētdienas skola, pl. 11 dievkalpojums, māc. A. Rautenšilds, pēc dievkalpojuma Svētdienas skolas Latvijas valsts svētku akts: Kārļa Dzintara referāts, skolēnu priekšnesumi un R. Ancāna uzruna.

Latvijas ev. - lut. baznīcas Sv. Pāvila draudze — 1648 So. 11th Ave., Meivudā. Mācītājs Pāvils Kirsons, tel. FI 3-2420.

DETROITA

Sv. Pāvila ev. - lut. draudzes dievkalpojumi notiek katru svētdien... plkst. 12 dienā Holy Trinity ev. - lut. baznīcā, Maxwell un E. Warren Avenues, pie Van Dyke. Turpat plkst. 11 notiek Latviešu skola un bērnu dārzs. Baznīcas, skolas un grāmatu galda ielefons: WA 2-2248. Māc. V. Līventāls.

Katra mēneša beidzamā svētdienā, plkst. 3 p. p. dievkalpojums Redeemer luterāņu baznīcā, 1360 Pauline Blvd., Ann Arborā.

SANFRANCISKO

17. novembrī, plkst. 2 dienā draudžu un laicīgo organizāciju kopīgi rīkotais Latvijas valsts neatkarības pasludināšanas piemiņas akts.

OKLANDE

24. novembrī, plkst. 3 dienā Mirušo piemiņas dienas dievkalpojums ar dievgaldu.

Bībeles stundas paredzētas sākot ar otrdienu, 29. oktobrī, pl. 7.30 vakarā Centrālās Luterāņu baznīcas svētdienas skolas telpās. Bībeles stundās aplūkos vecās un jaunās derības saturu, Dieva atklāsmi un vadību atsevišķa cilvēka un veselas tautas dzīvē. Interesenti lūgti sazināties ar draudzes mācītāju līdz š. g. 27. oktobrim.

LOSANDZELOSA, KAL.

Dienvidkalifornijas draudzei 2450 Griffin Ave., L. A. 31.

Santa - Rosā, Betlemes baznīcā. Tupper ielā 733.

Dievkalpojumi katru svētdien plkst. 11-os. Svētdienas skola un koŗa mēģinājums plkst. 9.30 visi laipni aicināti.

SAKRAMENTO

Sakramento, Sv. Krusta ev. lut. baznīcā, 45 un H ielā.

BURLINGEMA, KAL.

Burlingamā, Lutheran Church of the Good Shepherd, 301 Burlingame Ave.

TOWN & COUNTRY
REAL ESTATE LTD.
V. PALMA PĀRSTĀVIS
61 Hogarth Ave., Toronto HO 1-3670

NEMAKSĀJIET VELTI IRI. IZMANTOJIET MŪSU IZDEVĪGO KREDITĒŠANOS UN MAZĀS IEMAKSAS. IEPERCIET PASI SAVUS IPAŠUMUS!

Sveicu tautiešus Latvijas valsts 45. neatkarības gada dienas svētkos.
V. Palma.

UZTICAMIEM MĀJU PIRCĒJIEM PALIDZAM IZTRŪKSTOŠO VAI VISU NAUDU IEMAKSAI SAGĀDĀT BEZ GALVIN IEKIEM UZ 3 GADIEM UZ VISIZDEVĪGĀKIEM NOTEIKUMIEM. ZVANIET MUMS NESAISTOSAI INFORMĀCIJAI. MĀJAS LIELĀ IZVĒLE VISĀ PILSĒTĀ.

KAS IR TAVA ATBILDE?

TORONTO LATVIEŠU ĢIMNAZIJAS 10 G. SVĒTKOS JAUTĀJA 6. IZLAIDUMA ABSOLVENTE RŪTA PETERSONE.

Mēs esam pienākuši pie vēl vienām durvīm: latviešu mākslas pasaule. Ikviens no mums ir apmeklējis dažādas modernās mākslas izstādes, lasījis moderno rakstnieku darbus, ir manījis kustības modernā mākslā, kas abstraktā veidā izteic laikmeta apjukumu, izmisumu, netaisnības un pasaules kultūras vēsturi, neredzēt kā tukšu rieksta čaulu. Senos laikos atrastās atziņas un dzīves patiesības dzīvo vēl šodien, ir mūžīgas, neklausot laika pavēlei. Kur tad atrodas šīs mākslas saknes? Tās sniedzas tālu senā pagātnē, senlatviešu reliģijā, ticējumos, dzīves parašās. Senatne to visu uzglabājusi tik bagātīgi latvju dainās, kur atradīsim atbildi uz jautājumiem, kur atrast mieru un laimi? Teorijas, ideoloģijas cīnās, propagandē dažādus uzskatus. Teorijas jau var teikt, kas iespējams, kas ne, bet vēstures fakti un pierādījumi runā daudz skaļāk. Vēsture spēj parādīt, kuŗa ideoloģija apmierinās visu cilvēku prasības. Latvijas gaŗajā vēstures laikā bijušas visādas varas un valdības, ko varam pētīt. Latvija redzējusi, kas notiek, kad atsevišķu cilvēku intereses un centieni vērsti valsts labā; tā redzējusi, kas notiek, kad valsts intereses vērstas cilvēku labā. Latvija sen jau redzējusi savās robežās to pašu ideoloģiju sadursmi un sekas, kas tagad plosa visu pasauli.

Latvietis, kas pārzina un izprot savu vēsturi, spēj paskaidrot un apgaismot citas nepieredzējušas tautas, spēj atvērt savu brāļu acis vēstures faktiem, ko tie paši nebūtu varējuši izdomāt. Raugoties nesenos notikumos savas tautas vēsturē, latvietis zina, ka modernās pasaules draudi neskaŗ tikai politiskos apstākļus, kas izraisītu revolūcionāras pārmaiņas valdības struktūrā, bet šie draudi sola izdarīt revolūcionāras pārmaiņas katŗa cilvēka dabā. Pašos tautas teikās un pasakās, tautiskos rakstos, kas atrodas daiļos audumos, rotas lietās. Ne tikai senatne ir ziedojusi Latvijas mākslas krājumiem, bet viss Latvijas vēstures stāsts līdz šai dienai, Latvijas smagās cīņas kaŗu kaŗos. Kāds filozofs reiz teicis, ka cilvēks, kas nav cietis, nevar dziedāt; tāpat tauta, kas nav cietusi, nevar izprast skaistumu. Ciešanas padziļina dvēseli. Tagadējie latviešu mākslinieki, lai viņi ir glezнotāji, rakstnieki, vai arī tikai mākslas baudītāji, var smelt dziļi tajā mākslas akā, kur saplūst tik dažādas straumes. Viņi spēj padarīt bagātāku visas pasaules kultūru ar to, kas viņu sirdīs, ko viņi atraduši par skaistu un patiesu.

Ļoti svaŗīgi mūsu laikmeta izpratnei ir Latvijas vēstures izpratne. Pēc kaŗa pasaule redzami „samazinājusies"; katram sava nozīme, izšķirot cilvēku nākotnes likteni — vai viņš to apzinās vai ne. Kā mums katram zināms, pasaulē pašlaik valda divas galvenās ideoloģijas — uzskatos ļoti pretējas. Tās ietver gan zināmus politiskus, filozofiskus, oikonomiskus, sociālus laukus, gan arī psicholoģiskus un pat reliģiskus. Padodoties vienīgi vienai pusei, šie faktori spēcīgi ietekmēs mūsu dzīvi, jo mērķis katrai šai ideoloģijai ir otraļ apspiešana un dažkārt pat iznīcība.

Tomēr Sav. Valstīs un Kanadā pārāk daudzas acis aizvērtas pret tagadējo pasaules stāvokli, ir jūtama vienaldzība un apātija. Ir pagājis laiks, kad cilvēks drīkst domāt tikai sava prieka dēļ par pasaules jautājumiem, viņš nav vairs atbildīgs par savu dzīvi vien. Ikviens ar savām aktīvām interesēm, darbu, vai ar savu apātiju un flegmatismu ietekmē nākotnes jautājumu atrisināšanu. Katra pieeja izšķiŗa, vai nākotnē būs iespējams aktīvi darboties un domāt par zemju valdībām, filozofiskiem un morāliem centieniem. Pašlaik vēl ir iespēja katram cīnīties par savu laimi, savu tuvāko labklājību; pašlaik mūsu tauta vēl drīkst mācīties no savas pagātnes pieredzes, ciešanām, drīkst cerēt tās vērst savai nākotnei par labu. Tas ir, pašlaik, bet vai tas turpināsies? Tas atkaŗīgs no mums.

(Nobeigums 8. lpp.)

Sveicam Latvijas neatkarības dienā!

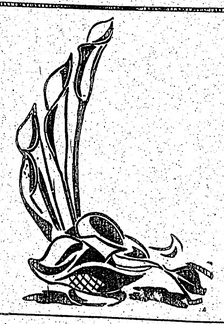

LATVIEŠU PUĶU VEIKALS
CALLA
727 Danforth Ave., Toronto, Ont.
Tālr. HO 6-9911
MIRDZA ČUBE ELGA LAZDA

ARTURS ZUTIS, B.A.
ADVOKĀTS UN NOTĀRS
4 Richmond St. E. Toronto 1, Ont.
Tālr. EM 6-5946 (darbā)
RO 6-8354 (mājā)

VIKING DELICATESSEN
1077 Bathurst St. (pie Dupont), Toronto, Ont. Tālr. LE 2-9068
EMĪLIJA un GEORGS DUMPES.

LATVIEŠU MĒBEĻU FABRIKA
ULTRALINE CABINETS LTD.
Mēbeles izgatavojam uz pasūtiņa jumu.
54 Rivalda Rd., Weston, Ont. Tālr. CH 7-5488

EVERLAST HEATING CO.
LATVIEŠU UZŅĒMUMS.
62 Geary Ave., Toronto, Ont. LE 1-1101
HO 5-5317 mājās (vakaros) A. RASA.

LITTLE RIGA
DELIKATEŠU VEIKALS.
343 Roncesvalles Ave., Toronto, Ont. LE 4-8974.

Sveicam Latvijas neatkarības dienā!

LATVIEŠU SAIMNIECISKO DARBINIEKU APVIENĪBA KANADĀ

TORONTO LATVIEŠU KREDITSABIEDRĪBA
LATVIAN (TORONTO) CREDIT UNION Ltd.

GREENWOOD PRINTERS LTD.
VALTERA ZIEDIŅA SPIESTUVE.
218 Greenwood Ave., Toronto 8, Ont., Canada.

ĀDOLFA KRISTAPSONA
GAĻAS UN DESU VEIKALS - DARBNĪCA
1095 Queen St. E. Toronto, Ont., Canada. HO 6-5152.
ĀDOLFS KRISTAPSONS.

AUSTRA ŠMITS
DĀMU FRIZIERSALONS
737 Bloor St. W. TORONTO, ONT. LE 5-6792

DIĀNAS JABLOKOVAS - VORPS
KLASISKĀ BALETA SKOLA
un
CANADIAN JUNIOR BALLET COMPANY
1920 Avenue Rd., Toronto 12, Ont. Tālr.: 489-7597 — 781-9923
120 Overbrook Pl. Downsview, Ont.

KONST. KĀRKLIŅŠ
pārstāvis pie ERIC KRAUS Realtors, 10 Eastwood Rd., Toronto 8, Ont. HO 1-8158 un
WESTLAKE MARINE Co. īpašnieks
9-W-12 Wellington mājās HO 6-5024

18. novembŗa svin
SESTDIEN, Š. G. 16. NOVEMBRĪ PI
Svētku runu teiks ALAs valdes loc
Piedalās Ventas gaidu vienīb
Koncerts. Apvienotais vīru koris „V
Saviesīgs vakars. Ferry
Ieeja uz aktu pret ziedojumiem.

Kur pēkšņi izgaisa tavas skumjas?
Kas tevi iepriecināja?
Es ziedu uzlūkoju . . .
LOTUS PUĶU VEIKA
802 Bathurst ielā, pie Bloo
tel.: LE 3-3884, Toron
KANADAS DAIĻAMATNIEKU SA SALONS.
Sveiciet AR ZIED
LOTUS

IZPĀRDOŠANA — lietoti instru
AKORDEONS (140 basi) 15 reģistri (2 mikrofoni) $ 235.00
PASTIPRINĀTĀJS („Amplifier" /15W/ 4 lizdas — $ 80.00
LIELĀS BUNGAS („Leedy" koncerta u. deju ork. $ 85.00
MAZĀS BUNDZIŅAS (Spec. ādiņas nodrošin. pret ($ 60.00
Visi instrumenti lietoti profesionālā darbā
Mūzikas studentiem 15% atlaide.
Izsūtām arī uz citām provincēm.
GEO. DARTEN MUSIC STUDIO —
58 BOWOOD AVE., TORONTO 12, ONT. Phon

VENUS PUĶU VEIKA
• Ziedi un sakārtojumi vajadzībām
• Latviešu keramik
• Ādas izstrādājum
231 Roncesvalles Ave
LE 4-4645; LE 3-4037

A. EGLĪTIS —
RADIO un TELEVĪZIJAS veikals - d
Ieriko TV antenas. Atvērts no pl. 1 līdz 9 vak., no pl. 1 līdz 6 vakarā.
• IZĪRĒ TV par $ 8,- MĒNESĪ. •
161A Roncesvalles Ave., Toronto, tel. L

Toronto Window MFG. Co.
165 CENTRE ST. E., RICHMOND HI
Piedāvā augstākās kvalitātes alumīnija logus
Izdara dažādus logu pārbūvju darbus
LABS DARBS. MĒRENĀ
Nesaistošai informācijai zvanīt
Edvardam vai Aldonai SPRO
darbā 285-1471, mājās BA 5-53

JAUNĀS SVĒTKU GRĀMATA
Šī gada populārākā grāmata — Dr. D. Bīskapa a
romāns JAUNO SIRZU SAPŅI UN LIKTEŅI.
Pazīstamais medicīnisko grāmatu autors raksta pieredzi viņa darbā. Darbs, kas izpelnīsies lielā
Fr. Skujas — ZELTA RAKTUVES.
Romāns ar vēsturisku motīvu par deportēto dzīvi patīk vai ne, kopš 100 gadiem mūsu tautas likte nenovēršami saistīti ar Sibiriju, bet mūsu lite gandrīz neviena darba par izsūtīto dzīvi smaga
ASPAZIJAS LIRIKA — I
620 lapp., pilnīgs nesaīsināts izdevums. Saturā biografija un citi darbi.
ASPAZIJAS DRĀMA — I
656 lapp., pilnīgs nesaīsināts izdevums. Saturā Sidraba šķidrauts, Zaudētās tiesības, Torņa cēlāj Boass un Rute. Velna nauda.
Šķaidrītes Zariņas ornamentiskie rotājumi.
Pasūtinot apgādā visas 4 grāmatas reizē ar samak par $ 26.20, jūs tās iegūstiet par net.
Plus sienas kalendārs par brīvu.
J. Vītola un E. Melngaiļa
50 Latviešu tautas dziesmas klavierēm
Vienīgais nošu izdevums trimdā sagatavots kl labākā dāvana mūsu svešajiem draugiem iepazīs tautas mūziku.
Latvijas lauki, pilsētas un baznīcas bildēs
75 foto uzņēmumi, no tiem 30 jauni, vēl republicē formātā, cena 10 ¢ gabalā, vai viss komplekts n
Vārda un dzimšanas dienu kartītes, ducis
Glītrakstīšanas burtnīcas latviešu skolām 4 gab.
LATVIEŠU TAUTAS TEIKU UN PASAKU nāka ir izsūtīts pasūtinātājiem.
LATVJU GRĀMATA, P. O. Box 332, Iowa, USA.

EPERCIET PASI SAVUS IPAŠUMUS!

svētkos.

V. Palma.

ALVIN IEKIEM UZ 3 GADIEM UZ LIELĀ IZVELĒ VISĀ PILSETĀ.

arības dienā!

ISKO

KU APVIENĪBA

ŠU

TSABIEDRĪBA

N Ltd.

ERS LTD.

A SPIESTUVE.

Toronto 8, Ont., Canada.

NA

NĪCA

Ont., Canada. HO 6-5152.

ĀDOLFS KRISTAPSONS.

MU FRIZIERSALONS

LE 5-6792

SKOLA

COMPANY

r.: 489-7597 — 781-9923

KLINŠ

Eastwood Rd., Toronto 8,

īpašnieks

mājās HO 6-5024

18. novembŗa svinības Hamiltonā

SESTDIEN, Š. G. 16. NOVEMBRĪ PL. 6.00 ŠERATONA VIESNĪCĀ.

Svētku runu teiks ALAs valdes loc. Gunārs Meierovics no ASV.

Piedalās Ventas gaidu vienības guntiņu runas koris.

Koncerts. Apvienotais vīru koris „Viesturs" — diriģents J. Barušs.

Saviesīgs vakars. Ferry Benny deju kapella.

Ieeja uz aktu pret ziedojumiem. Saviesīgā vakarā $ 2.00.

Rīko: HLB un Ham. DV.

Kur pēkšņi izgaisa tavas skumjas?
Kas tevi iepriecināja?
Es ziedu uzlūkoju . . .

LOTUS PUĶU VEIKALĀ
802 Bathurst ielā, pie Bloor ielas,
tel.: LE 3-3884, Toronto.
KANADAS DAIĻAMATNIEKU SAVIENĪBAS SALONS.
Sveiciet AR ZIEDIEM!

LOTUS

IZPĀRDOŠANA — lietoti instrumenti!
AKORDEONS (140 basi) 15 reģistri (2 mikrofoni) — $ 235.00 ($950.00)
PASTIPRINĀTĀJS („Amplifier" /15W/ 4 lizdas — $ 80.00 ($ 145.00)
LIELĀS BUNGAS („Leedy" koncerta u. deju orķ. modelis — $ 85.00 ($ 145.00)
MAZĀS BUNDZIŅAS (Spec. ādiņas nodrošin. pret mitrumu ($ 60.00 $ 135.00)
Visi instrumenti lietoti profesionālā darbā.
Mūzikas studentiem 15% atlaide.
Izsūtām arī uz citām provincēm.
GEO. DARTEN MUSIC STUDIO —
58 BOWOOD AVE., TORONTO 12, ONT. Phone: 485-3548.

VENUS
PUĶU VEIKALS
Ziedi un ziedu sakārtojumi visādām vajadzībām.
Latviešu keramika.
Ādas izstrādājumi.
231 Roncesvalles Ave., Toronto.
LE 4-4645; LE 3-4037 pēc darba.
A. PUTNIŅS

A. EGLĪTIS —
RADIO un TELEVĪZIJAS veikals - darbnīca
Ierīko TV antenas. Atvērts no pl. 1 līdz 9 vak., sestdienās no pl. 1 līdz 6 vakarā.
IZIRĒ TV par $ 8.- MĒNESĪ.
161A Roncesvalles Ave., Toronto, tel. LE 7-1401

Toronto Window MFG. Co. Ltd.
165 CENTRE ST. E., RICHMOND HILL, ONT.
Piedāvā augstākās kvalitātes aluminija logus un durvis.
Izdara dažādus logu pārbūvju darbus.
LABS DARBS. MĒRENAS CENAS.
Nesaistošai informācijai zvanīt
Edvardam vai Aldonai SPROĢIS
darbā 285-1471, mājās BA 5-5314.

JAUNĀS SVĒTKU GRĀMATAS
Šī gada populārākā grāmata — Dr. D. Bīskapa atmiņu romāns JAUNO SIRŽU SAPŅI UN LIKTEŅI ..... $ 4.80
Pazīstamais medicīnisko grāmatu autors raksta par ārsta pieredzi viņa darbā. Darbs, kas izpelnīsies lielāko ievērību.
Fr. Skujas — ZELTA RAKTUVES ..... $ 4.20
Romāns ar vēsturisku motīvu par deportēto dzīvi. Vai mums patīk vai ne, kopš 100 gadiem mūsu tautas likteņi ir bijuši nenovēršami saistīti ar Sibiriju, bet mūsu literatūrā nav gandrīz neviena darba par izsūtīto dzīvi smagajos darbos.
ASPAZIJAS LIRIKA — I ..... $ 3.60
620 lapp., pilnīgs nesaīsināts izdevums. Saturā liriskā autobiogrāfija un citi darbi.
ASPAZIJAS DRĀMA — I ..... $ 3.60
656 lapp., pilnīgs nesaīsināts izdevums. Saturā: Vaidelote, Sidraba šķidrauts, Zaudētās tiesības, Torņa cēlājs, Atriebējs, Boass un Rute. Velna nauda.
Skaidrītes Zariņas ornamentiskie rotājumi.
Pasūtinot apgādā visas 4 grāmatas reizē ar samaksu kopsumā par $ 26.20, jūs tās iegūstiet par neto. ..... $ 19.80
Plus sienas kalendārs par brīvu.
J. Vītola un E. Melngaiļa
50 Latviešu tautas dziesmas klavierēm ..... $ 3.00
Vienīgais nošu izdevums trimdā sagatavots klavierēm, un labākā dāvana mūsu svešajiem draugiem iepazīstināšanai ar tautas mūziku.
Latvijas lauki, pilsētas un baznīcas bildēs
75 foto uzņēmumi, no tiem 50 jauni, vēl nepublicēti, pastkaršu formātā, cena 10 ¢ gabalā, vai viss komplekts neto. .... $ 6.50
Vārda un dzimšanas dienu kartītes, ducis ..... $ 1.00
Glītrakstīšanas burtnīcas latviešu skolām 4 gab. ..... $ 1.00
LATVIEŠU TAUTAS TEIKU UN PASAKU nākamais sējums ir izsūtīts pasūtinātājiem.
LATVJU GRĀMATA, P. O. Box 332, Waverly, Iowa, USA.

NOTARS
OSKARS PERRO
pieņem klientus katrā laikā, iepriekš pieteicoties pa tālr. LE 5-5555, Toronto.

IZDARA
APMETUMA DARBUS
par ziemas cenām.
Liek arī grīdas plates
Zvanīt 769-8280, Toronto.

ALFRED ŠTIKUTS
REAL ESTATE BROKER
481-0431
592 Mt. Pleasant Rd., Toronto 7.

A. LAGUNS
APKUŖU IERIKOTĀJS
204 Oakwood Ave.,
LE 1-6583, Toronto.

JAUNA ULTRAMODERNA
SUTAS PIRTS
„TAARA SAUN"
26 Ladysmith Ave. (pie Danforth - Greenwood)
Toronto.
Atvērta:
Kungiem — pirmdienās, otrdienās, trešdienās un piektdienās no pl. 12 līdz 12 naktī.
Sestdienās no pl. 10 — 12 naktī
svētdienās no pl. 9 līdz 4 p. p.
Dāmām — ceturtdienās no pl. 12 līdz 12 naktī.
Masāžas. Tel. HO 5-0950.

Broadview - Danforh rajonā
IZIRĒJAMA
1 NEMEBELĒTA ISTABA UN VIRTUVE.
(Plīts, iztlietne, silts un auksts ūdens).
Zvanīt HO 5-6505, Toronto.

IZIRĒJAMA
DAĻEJI MĒBELĒTA ISTABA.
TV antenna. Telefons. Virtuvē ledusskapis, gāzes plīts. Parkošanas iespējas. Vienai personai $ 8,00 nedēļā.
Zvanīt pēc plkst. 6 vakarā — LE 4-1659, Toronto.

HIGH PARK - BLOOR
IZIRĒJAMA
istaba ar atsevišķu virtuvi
Zvanīt RO 2-9530, Toronto.

F. Rusay
FUNERAL DIRECTOR
APBEDĪŠANES BIROJS
467 Sherbourne St.,
Toronto.
Tel. WA 4-1408.

Rūpīga un smalkjūtīga apbedīšanas ceremoniju izkārtošana.

ESTO BAKERY
136 Sears St., HO 5-2607, Toronto.
Piedāvā: latviešu gaumē ceptu rupjmaizi, baltmaizi, maizītes. Gaļas izstrādājumi; desas, žāvētas zivis u. c. Sieri un dažādi konservi,
LABĀKIE PRODUKTI. PIEGĀDĀJAM MĀJAS.

VALUDE
LATVISKAS ROTAS
Zeltkalis A. KIVLENIEKS
19 Pretoria Ave., Toronto 6, Ont.
HO 3-1008.
PIEPRASIET KATALOGU.

GRAMERCY SHIPPING COMPANY
Dib. 1947. g. — Licencēta no Wneshposyltorg Maskavā, kā arī pie Dept. of Banking and Insurance ASV, un nodrošināta.
Bezmuitas dāvanas uz USSR
Šujammašīnas, automobiļi, divriteņi, ledusskapji, mazgājamās mašīnas u. c.
Vērtīgi pārtikas saiņi
Sveiciens „R" ..... $ 36.75
1 mārc. kafijas, 1 mārc. kakao, 1 mārc. šokolādes, 2 mārc. cepjamās eļļas, 2 mārc. cukura, 2 mārc. rīsu, 1 mārc. siera, 2 mārc. žāvēta bekona, 2 mārc. žāvēta šķiņķa, 2 mārc. žāvētu augļu.
Augstākās kvalitātes tekstilpreces
Pieprasiet mūsu pilnīgo cenrādi.
Pārsūtām naudu uz USSR
Pilnīga garantija.
Piegāde 2 nedēļu laikā.
Izmaksā pilnos apmēros.
Nav atvilkumu.
Saņēmēja parakstīta kvīts.
9 rubuļi par $ 10.- US
Nodeva: līdz $ 35.- $ 3.50
pāri $ 35.- 10%
Paciņas un naudas pārvedumi uz Rietumu un Austrumu Vāciju, Poliju, Rumāniju, Ungāriju, Čehoslovakiju u. t. t.
Gramercy — N. Y
118 East 28th Street, 906 New York 16, N.Y., USA.
New York - tālr. MU 9-0598.

18. NOVEMBRA SVĒTKOS
GRĀMATAS AR 20% — 30% — 40% ATLAIDI

A. Gulbja biogr. rom. — Z. A. MEIEROVICS, I, II	$ 8.00
R. Blaumaņa — KOPOTI RAKSTI, 8 sējumi	30.90
A. Rupaiņa vēst. rom. — MĀRA MOSTAS, 3 sējumi	13.-
R. Ērgļa rom. — PELĒKIE BARONI, 2 sējumi	5.80
J. Ezergaiļa — ANDRIEVS NIEDRA	4.80
Andr. Niedras rom. — KAD MĒNESS DILST	3.60
V. Plūdoņa — DAIĻDARBU IZLASE, dzeja	3.50
Aijas Vilnis dzeja — RAĢIENS SIRDĪ	3.20
Ed. Sinata dzeja — DZIMTENES ATBLĀZMA	3.-
T. Zeltiņa rom. — SLAZDĀ	3.-
T. Zeltiņa rom. — DRUPU REPUBLIKA	5.60
A. Niedras rom.— MAIJA PURENE, 2 sēj.	5.80
A. Niedras rom. — PIE AZANDAS UPES	3.50
H. Sobeka rom. — UZVARA	2.80
S. Lazdiņas rom. — SADEGUŠIE SPARNI, 2 sēj.	7.80
Aspazijas — ZILA DEBESS, ZELTA MĀKOŅI	6.80
J. Miesnieka rom. — BĒRZUPJU ĢIM. PORTRETS, I—III	7.20
A. Chamisso — PETERA BRĪNUMAINAIS STĀSTS	5.20
E. Upīša — PASTARIŅA DIENAS GRĀMATA, 3 sēj.	7.80
Dž. Londona rom. — JŪRAS VILKS	3.60
J. Street rom. — RĪTDIENAS PĻAUJA	5.20
J. Zeibolta rom. — LIKTENIS	3.90
J. Zeibolta rom. — BARONS BUNDULS	3.90
A. Kronina rom. — ZIEMEĻU GAISMA	4.-
Fr. Dziesmas — LĪVZEME, poēmas, illustr.	4.-
Vītols, Melngailis — 50 LATVIAN FOLK SONGS, piano	3.-
LATVIJAS ĢERBONIS, A. Bērziņa zīmējums	4.80

Pasūtinot grāmatas par $ 20.00 — 20% atlaide.
Pasūtinot grāmatas par 30.00 — 30% atlaide.
Pasūtinot grāmatas par 40.00 — 40% atlaide.

LATVJU GRĀMATA,
P. O. Box 332, Waverly, Iowa, U.S.A.

AUSTRA ŠMITS
DĀMU FRIZIERSALONS
737 Bloor St., W., pie Grace, Toronto. LE 5-6792

PRIEKAM grūtā brīdī lasiet un izrādiet
Pēteŗa Ziediņa TRĪS KOMĒDIJAS
Pērkama pie autora, 91 Wembley Dr., Toronto 6, Ont., un grāmatu galdos. Cena $ 2.50.

PĀRDODAMS
Phillips Continental 400 skaņu lenšu aparāts
$ 250.-.
Zvanīt 461-9979, Toronto.

Meklē māmiņu diviem maziem bērniem.
Zvanīt 239-9386, Toronto.

J. KREIĻA
FOTO STUDIJA
izdara uzņēmumus iekš- un ārpus studijas, izgatavo bildes pašēm, apliecībām, kā arī pārfotografē un palielina dokumentus un bildes. Amatieŗu filmas attīsta un kopē. Uzņēmumus lūdz iepriekš pieteikt.
HO 6-3800.
445 Pape Ave., Toronto.

Estd 1874
Turner & Porter
APBEDĪŠANAS BIROJS
Roncesvalles Chapel
436 Roncesvalles Ave.
LE 3-7954
Yorke Chapel
2357 Bloor St. W
RO 7-3153
Parkošana abās bēŗu mājās.

LATVIEŠU PUĶU VEIKALS
CALLA
727 Danforth Ave., Toronto.
HO 6-9911.
BAGĀTIGAS ZIEDU VELTES UN ZIEDU SAKĀRTOJUMI KATRAM GADĪJUMAM ZAĻUMU UN TROPISKIE STĀDI.
TAUTISKIE IZSTRĀDĀJUMI.
PIEGĀDE MĀJAS.

KAS? KUR? KO?
TORONTO

PĀRTIKA - DELIKATESES
LITTLE RĪGA — delikatešu veikals LE 4-8974
343 RONCESVALLES AVE.
Viesību galdi, aukstās bufetes.

BROADVIEW
DELIKATEŠU VEIKALS
105 DANFORTH AVE. (pie Broadview).
Tel.: HO 5-9905. AUSMA MIĶELSONS.

Adolfa Kristapsona gaļas un desu veikals - darbnīca HO 6-5152
1095 QUEEN ST. E.

Pavasara delikatešu veikals un konditoreja LE 1-7353
361 RONCESVALLES AVE. Īpašnieks ST. ĶUKULS

VIKING DELICATESSEN
1077 Bathurst St. (pie Dupont). Tālr. LE 2-9068.
DELIKATESES, KŪKAS, TORTES, IMPORTĒTAS ŠOKOLĀDES UN KONSERVI. EMILIJA un GEORGS DUMPES.

NEKUSTAMI ĪPAŠUMI
BĒRZIŅŠ Realty Limited
NEKUSTAMI ĪPAŠUMI — OBLIGĀCIJAS
APDROŠINĀŠANA — NOTĀRS
LE 4-8447, TORONTO. 316 Harbord St.

DAŽĀDI

R P M ELECTRIC
ELEKTRĪBAS UZŅĒMUMS
160 Woburn Ave., Toronto 12.
Labo un atjauno elektrisko installāciju. Ierīko jaunus degpunktus, slēdžus, skaitītājus u. c.
Garantēts darbs. Rūdolfs Purvs HU 3-1642.

Alder's Esso Service HO 6-0496
1151 QUEEN ST. E.
Atlas riepas un baterijas. Lubrikācija, „Undercoatings" un remonti. Atvērts 24 st. katru trešo nedēļu.
LAIMONIS ALDERS.

Benjamin Film Laboratories Ltd. EM 3-6496
51 DUCHESS ST., TORONTO 2, ONT.
Krāsu un balti - melno filmu attīstīšana, bildes, palielinājumi un citi foto darbi ar izcilu kvalitāti. Tautiešiem atlaide.

Everlast Heating Co. LE 1-1101
62 GEAREY AVE. Gāzes un eļļas apkures ierīces.
Īpašn. A. RASA. Tālr. mājās HO 5-5317

New Era Home Appliances Ltd. OX 9-7143
2902 DANFORTH AVE. Televizijas aparāti. Stereo
Ledusskapji, veļas mašīnas, veļasžāvētāji. Elektriskās plītis.
Lielākā mēbeļu izvēle Toronto. AUSEKLIS JANSONS

Laimon's Auto Service TEL. 466-0540
603 GERRARD ST E. (pie Broadview Ave.)
DAŽĀDU VEIDU AUTO REMONTI, SMĒRĒŠANA un ĒLLAS MAINĪŠANAS. DARBS GARANTĒTS.
LAIMONS MAROVSKIS.

CREST FLORISTS HU 7-0491
567 MOUNT PLEASANT RD. (pie Belsize Dr.)
Ziedi katrai vajadzībai. Latviešu mākslinieku gleznas.
Latviskās rotas lietas. ELMĀRA GULBIS.

LATVIEŠU PUĶU VEIKALS SCARBORO
FLAMINGO FLORISTS
2363 Eglinton Ave. East, Eglinton - Kennedy Plaza.
ZIEDI, ZIEDU SAKĀRTOJUMI. ĢPUĶES UN TROPISKI STĀDI.
PL 9-0651, ANNA RONIS, PL 9-1875, mājās AT 2-1235.

MURRAY'S PHARMACY
3108 DUNDAS ST., W. 207-8468.
Recepšu pagatavošana. Kosmētika. Zāļu ķējas.
ELZA GALDIŅA.

TAUTIESUS LATVIJAS 45 GADU VALSTS SVĒTKU DIENĀ SVEIC

BENJAMIŅA filmu laboratorija

51 DUCHESS ST., TORONTO 2 EM 3-6496

Sveicam Latvijas valsts svētkos!

ILMARS ANDREJSONS, Č. L. U.

ALDERS ESSO SERVICE

1151 QUEEN ST. E. TORONTO 8, ONT. TĀLR. HO 6-0496

JAUNDARBU VAKARA GAIDĀS

(Pārnesums no 3. lpp.)

prasību pēc latviešu ērģeļu mūzikas un bieži vien improvizējuši tautas dziesmu meldijas. Tās tomēr palikušas tikai improvizācijas. Diemžēl, latviešu komponisti ērģeļu mūziku ir ļoti maz rakstījuši, bet prasība pēc tās ir jo liela. Manā jaundarbu vakara programmā būs dziesmas, preludes, fūgas, tokāta, svīta un sonāta. Dažas kompozicijas ir ar oriģinālitemu, bet visumā balstoties uz latviešu tautas dziesmu. Vai mūsu tautas dzie mās būšu uzgājis latviešu garīgo stāju un vai vispār te meklējams jau pirms 13 gadiem. kas attīstība — ir šī jaundarbu vakara pamatideja."

Koncertā gandrīz visi darbi būs pirmatskaņojumi, tomēr dažam no tiem pirmuzmetums meklējams jau pirms 13 gadiem. Autors atzīst, ka tāpat kā koļa raksts atklājas tikai pašam arī ar kori strādājot, tā arī ērģeļu techniskās īpatnības un iespējas atklājas, dienu dienā strādājot pie tām.

Jautāts — vai kādas kompozicijas pamatos nav arī kāda laimīga rakstura tautas dziesmas meldija — Norvilis atbild: „Kādā kompozicijā pirmā mirklī dažu varbūt varētu tas arī samulsināt, bet pats motīvs — meldija ir tikai viela, un galvenais gan ir, kādā aspektā tā ir tverta un kas no tās izveidots."

Jaundarbu vakara programmas pirmā puse skanēs it kā piemiņas zīmē. Brīvības pieminekli atklājot 1935. gadā Rīgā, Norvilis diriģēja kaŗavīru kori, kas orķestŗa pavadījumā atskaņoja „Vakarjundu." Vēlāk šīs dziesmas motīvu spēlēja sardzes maiņās. Tagad uzrakstītā prelūde ērģelēm ir šo dienu atcere. Sava skolotāja prof. J. Vītola piemiņai veltīta prelūde „Cēli kā dzimtenes dievnami." Tēva piemiņai veltīta prelūde „Cēli jās: „Maza biju, neredzēju," „Labvakar, veļu māte" un „Tur aizsaules ceļos." Dzimtās sētas piemiņai autors veltījis dziesmu „Sapnis," kuŗā trimdinieku, kas pa svešām zemēm ilgi maldījies, dzimtā sētā uz smilšu sliekšņa sagaida no Aizsaules preti iznākušie tēvs, māte, brālis un māsa. Jaundarbu vakarā ar četrām J. Norvilja dziesmām piedalīsies tenors Andis Cers no Hamiltonas.

Arvīds Purvs.

KAS IR TAVA . .

(Pārnesuma no 6. lpp.)

pamatos cilvēku daba būtu jāpārveido. Tādēļ mūsu psiholoģiskie, morālie, pat dziļi reliģiskie uzskati tiek apbumboti ar propagandu tagadējā ideju kaŗā. Lai sevi aizstāvētu, mums nepieciešams garīgs spēks. Ir vēl cita seno vēstures laiku balss, kas mūs skubina uz garīgu spēku, un tā saka: „Nebīstieties no tiem, kas miesu nokauj un dvēseli nevar nokaut; bet bīstieties vairāk no tā, kas miesu un dvēseli var nomaitāt ellē!" Tikai nesen Latvijas vēsture ir pierādījusi, kas notiek, kad cilvēku daba tiek izkropļota. Tādēļ latvietis, būdams garīgi stiprs, stiprinot savas tautas kopību un sadarbojoties ar citu apspiestu tautu loc., spēj strādāt aktīvi, aizstāvot savu un visu tautu Dieva doto brīvību.

Šeit ir pierādījums, kāpēc mūsu Latviešu skola tik svarīga tagadējā laikmeta problēmu izpratnei. Šī izpratne un lielā mērā katra individa nostāja ir pamats pasaules nākotnes likteņim.

Varam jau runāt par tā saucamām „praktiskām vērtībām", ko mums dod latviešu skola. Ir tomēr vēl viens iemesls, pareizāk, vēl viena vara, kas stāv pāri visam, kas jāvis šos desmit gadus mūsu skolai pastāvēt un augt. Šī vara? — Mīlestība. Cita iemesla nevajaga; tā pēc ieMesliem neprasās. Ja mēs katrs jautājam sev, vai mūsos arī neatrodas šī mīlestības sēkla, un ja mēs esam patiesi pret sevi, tad zinām, kāpēc pirms desmit gadiem sapulcējās skolotāju grupiņa, lai sniegtu latviešu jaunatnei iespēju augt par latviešiem. Viņi to darīja aiz mīlestības, mīlestības pret savu zemi un tautu.

Jā, tāpēc mēs gājām latviešu skolā. Šeit bija mūsu pirmā sastapšanās ar latviešu kopīgo dzīvi, centieniem, kultūru. Caur šo skolu latviešu kultūras straumes, senās atziņas un skaistums saplūst tagadējās dzīves vajadzībās. Mēs, kas esam redzējuši latviešu skolā Latviju, vai kam iespēja to redzēt, vai mēs atstāsim pagātnē skaistās latviešu dainas, pasakas, teikas? Vai mēs jausim, lai apklust latvju balsis, savienotas dziesmā, kas skanējušas līdz šai dienai cauri gadu simtenjiem un pat tūkstošiem? Vai mēs jausim, lai stāj dejot latvju kājas senās tautas dejās, lai nogrimst Latvijas brīnumpilnā māksla senatnes putekļos? Vai mēs jausim, lai tiek aizmirstas grāmatu pasaulē tās atziņas, ko visa latviešu tauta kopīgi mācījusies, ciešot gadu simtenjiem zem bazgalīgām spaidu varām?

Kas ir tava atbilde?

Mūsu ikviena pienākums — tam neļaut notikt.

Revolūcija Irakā

No Beirutas saņemtās ziņas liecina, ka Irakā nule kā notikusi revolūcija — bez Ēģiptes Nassera līdzdalības — kuŗā vietējās partijas mēģinājušas izcīnīt vadību valsts kabinetā.

Irakas valdība nav gāzta. Revolūcionāri — vairākumā armijas cilvēki, gan mēģinājuši pārņemt visu valsti, bet tas viņiem nav izdevies.

Bagdadē domā, ka revolūcija sākusies ar bruņoto spēku aprindās populārā ministru prezidenta vietnieka el Saadi atcelšanu no amata. Vašingtonā domā, ka bez sociālistu Baath partijas iejaukšanās revolūcija būtu izdevusies. Bet minētā partija, kas valda politiķus netikvien kā Irakā, bet arī Ēģiptē un Sīrijā, jaunās pārmaiņās nav ieinteresēta.

Būt Irakas valdības galvam nav nekāda patikamā, drošā jeb vieglā vieta. Kopš 8. februāŗa, kad krita Irakas diktātors Kassems, viņa valstī pret jauno valdības galvu notikuši četri atentāta mēģinājumi. Divus no tiem vadījusi Irakas armija.

APSAUDĪŠANĀS KOREJĀ

Pamiers Korejā vairs nav tas pamiers, ko 1952. gadā parakstīja kā Korejā, tā arī vēlāk Ženevā..

Liekas, ka amerikāņi ar savu aktivitāti Laosā un Dienvidvietnamā pilnīgi noslāpējuši komūnistu politiskās tendences. Viņi tagad sākuši skatīties uz citām kaimiņvalstīm — Taizemi, Kambodžu un Dienvidvietnamu. Jo sevišķi pēdējo, kas amerikāņu palīdzības gados kļuvusi ārkārtīgi neapmierināta kā pati ar sevi, tā amerikāņiem.

Nekur pasaulē Sav. Valstīm nav lielākas armijas kā Dienvidkorejā. Nekur pasaulē kāda valsts nesaņem lielāku militāru palīdzību kā Dienvidkoreja.

Politiskie analisti joprojām nevar izšķirties par to, kas būtu noticis, ja prezidents Trūmans piecdesmito gadu sākumā būtu darījis to, ko viņam prasīja ģen. Mekartūrs. Vai tas būtu novedis pie kaŗa ar visu komūnistu Ķīnu? Vai tas būtu ļāvis Apvienoto Nāciju spēkiem sakaut komūnistus? Katrā ziņā tas būtu novedis brīvo pasauli daudz tālāk par pašreizējo pamieru ar Ziemeļkoreju, kas praksē nozīmē tikai to, ka kaŗa darbība oficiāli ir pārtraukta, bet neoficiāli turpinās.

Šīs nedēļas sākumā Seola ziņo, ka komūnistu robežsargi uzbrukuši kādai neapbruņotai amerikāņu un dienvidkorejiešu grupai, nogalinot vienu korejieti un ievainojot vienu amerikāni.

Komūnisti Korejā, kā redzams, turas pie vecu veciem medniekiem principiem un šauj virsū visam, kas tik vien kustas. Pēdējā starpgadījumā nogalināts viens dienvidkorejietis un ievainots viens amerikānis.

Pamiers Korejā vairs nav nekāds drošais. Pēdējo sešu mēnešu laikā uguns apmaiņa starp ziemeļkorejiešiem un Apvienoto Nāciju spēkiem notikusi visai bieži. Vašingtona baidās, ka apšaudīšanās pamiera joslā varētu novest pie jauna kaŗa atsākšanās.

Tas arī, starp citu, nebūtu nekāds pārsteigums. Tā kā amerikāņi atbalsta jauno Dienvidvietnamas valdību un uzvara tur komūnistiem pašreiz liekas neiespējama, nav nekāds brīnums, ja sarkanie koncentrējas uz Koreju, kur kaŗa atsākšana ir daudz vieglāka par miera saglabāšanu.

CHOLERAS SERGA INDIJĀ

Indija, valsts kur bieži sastopamas melnās bakas un mēris, pašreiz cieš no choleras epidēmijas. Vairāk kā 400 miljonu lielās Indijas iedzīvotāju ietvaros slimība pašreiz visas valsts mērogā nav izplatījusies, bet vietējie ārsti baidās, ka tas tā viegli vien varētu notikt.

Cholera plosās Kalkutas pilsētā un tās apkārtnē un pēdējo mēnešu laikā sērgas rezultātā miruši vairāk kā 2500 cilvēku. Ja slimību neizdodas apturēt, nāve var draudēt miljoniem.

SUKARNO KĻŪST ABSOLŪTS DIKTĀTORS

Trīs tūkstošu salu Indonēzijas republika, liekas, pilnīgi pāriet iktātūras varā. Uz mūžu amatā ievēlētais prezidents Sukarno paziņojis, ka viņš izraudzījis sevi arī par valsts ministru prezidentu. Vietējo apstākļu liepratīji domā, ka Sukarno augšminēto gājienu taisījis mājas apstākļu dēļ. No ārpuses skatoties tomēr liekas, ka Indonēzijas prezidents gatavojas kļūt par visjaunāko Chruščeva satelitu. Tūkstošu salu republikas 90 miljonu iedzīvotāju starpā nav daudz komūnistu. Bet tie, kas ir, ir akli sekotāji prezidentam Sukarno.

SAVIENOTĀS VALSTIS

GRAND RAPIDI

© Mākslinieces Ilgas Rekes gleznu izstādi jaunajā Latviešu biedrības namā 2. novembrī atklāja biedrības priekšnieks agr. A. Meiers. Izstādīts ap 90 darbu, ieskaitot mazāka apmēra zīmējumus un skices. Vienu mākslinieces gleznu ieguva Dr. F. Valdmanis, divas aizcejoja uz Čikāgu līdzi viešņām, kas bija ieradušās uz zinteniecu sanāksmi Grand Rapidos, bet mazāka apmēra darbus Daukšu, Lindes un Čunčiņu ģimenes. Māksliniece ar panākumiem bija apmierināta, vienu no gleznām dāvāja Latviešu biedrībai. Izstāde bija iecerēta vienu nedēļu, bet neparedzētu apstākļu dēļ to jau slēdza otrā dienā.

© Korporācijas Sidrabenia globālā oldermaņa amatu uzņēmies grandrapidietis mag. iur. E. Lapiņš. Savā laikā veicinājis draudzīgas attiecības starp Latviju un Lietuvu, un par nopelniem apbalvots ar Vitauta Dižā ordeni.

V. Z.

VAI LAIKRAKSTU SAŅEMAT KĀRTĪGI? Vai esat nokārtojuši abonementu?

Visus marku krājēju nodaļai domātos rakstus lūgums sūtīt šīs nodaļas red. M. Zichmanim, 161 Olive Ave., Willowdale, Ont. Tālr. BA 1-7760.

JAUNIEGI IEPAZĪSTAS AR „PHILATELL".

Toronto mazskautu filatelistu grupas sanāksme notika 6. novembrī. Pirmo pusstundu veltīja „Philatell" aparāta iepazīšanai, ko jauniešiem aizdeva TLFK. Pateicoties īpaši pierīkotiem pavairojamiem stikliem, markas var aplūkot 3 vai 10 reizes palielinātas. Marku zīmējumi ļoti bieži ar neapbruņotu aci visos sīkumos nemaz nav saskatāmi. Šveicē izgudrotais aparāts tai pašā reizē dod iespēju noteikt marku lielumu un formāciju. Otra pusstunda pagāja ātri ar dāvināto aplokšņu izdalīšanu. Par bagātām dāvanām jāpateicas Toronto filatelistam H. Brēķim, kas ziedojis jauniešu vajadzībām ne vien 6 iepirkšanas tūtas ar aploksnēm, bet arī dažādus katalogus, grāmatas par marku krāšanu un daudzu filat. žurnālu un avīžu gada komplektus.

Nākamā sanāksme — pēdējā šinī gadā — notiks 4. decembrī.

INTERPHILA 1964.

Tāds ir nosaukums pasaules visplašākai filatelistu adrešu grāmatai, kas oktobrī iznāca Vācijā. Rokas grāmata aptver 10.000 dažādas ziņas 300 lappusēs. Pašais saturs ir pārskatāmi sadalīts 13 nodaļās. Jaunais izdevums ir plašāks par pag. gada grāmatu, ko izpārdeva īsā laikā.

„Interphila" var pasūtināt: E. Stalbovs, (7) Stuttgart 1, Postfach 629, D. B. Rep., vai tieši apgādā: Hellwig, — Verlag, Göttingen, D. B. Dep. Cena DM 6.90.

648 MARKAS

Filadelfijas sporta markas, kuŗas izdeva 1. g. vasarā sakarā ar ASV latviešu meistarības finālspēlēm, uzrāda vismazāko metienu latviešu trimdas izdevumos. Šīs markas arī ievērojamas ar to, ka tās nav iespiestas, bet izgatavotas krāsu fotografijas technikā. Šis process ir samērā dārgs, tāpēc cenas šīm markām arī augstākas kā parastiem. Pavisam izgatavotas 17 loksnes ar 38 markām katrā. Atsevišķas markas 4 zīmējumos reproducētas šādos daudzumos: Volejbola — 170; Basketbola — 170; Tenisa — 170 un Salidojuma simbols — 135.

Sportistu rīcībā vēl 4 loksnes un dažādas atsevišķas markas. Interesentiem rakstīt: Mr. E. Vilnis, 7221 Rising Sun Ave., Philadelphia 11, Pa., USA.

KANADAS BAŽNĪCĀS

TORONTO

Māc. A. Cops, 70 Scarboro Rd., Toronto, Ont., tel. OX 9-3331.

Toronto Sv. Andreja baznīcā, Carlton un Jarvis ielu stūrī. Tel. WA 4-1563.

Pirmdien, 18. novembrī, plkst. 8 vakarā Latvijas valsts svētku dievkalpojums. Dziedās draudzes koris.

Sestdien, 23. novembrī, plkst. 7,30 vakarā komponista Jāņa Norvilja jaundarbu vakars.

24. novembrī plkst. 11 Mirušo piemiņas dienas dievkalpojums ar dievgaldu. Dziedās draudzes koris. Prāv. B. Fedders un māc. A. Cops.

Māc. A. Lūsis, 50 Dewson St., Toronto, Ont., tel. LE 6-2510.

Sv. Jāņa draudze Toronto.

17. novembrī plkst. 3,30 p. p. Trīsvienības baznīcā Latvijas neatkarības svētku **dievkalpojums.** Svētdienas skola. Jauniešu grupa.

24. novembrī plkst. 2 p. p. Jāņa baznīcā Mirušo **piemiņas** dienas dievkalpojums ar dievgaldu. Svētdienas skola.

Māc. A. Briedis, 44 Marilyn Cr., Toronto 16, tel. PL 7-2739.

Toronto Austrumu ev. - lut. latviešu draudzes dievkalpojumi notiek Sv. Barnaba baznīcā, 361. Danforth Ave.

17. novembrī plkst. 2,30 pēc p. Latvijas valsts dibināšanas dienas atceres dievkalpojums un Svētdienas skola Soliste: Lidija Misbachs.

24. novembrī plkst. 2,30 pēc p. Mirušo piemiņas dienas dievkalpojums ar dievgaldu un Svētdienas skola.

HAZMILTONA

Māc. E. Pavasars.

Hamiltonā, Latviešu ev. - lut. Kristus draudzē, 18 Victoria Ave., South.

17. novembrī plkst. 11 pr. p. Valsts svētku dievkalpojums.

NORANDA

Norandas latviešu draudzes Mirušo piemiņas dienas dievkalpojums 24. novembrī plkst. 4 p. p. United Church baznīcā. Prāv. A. Skrodelis.

VIRDŽINIJTAUNA

Virdžinijtaunas latviešu draudzes Mirušo piemiņas dienas dievkalpojums 24. novembrī pl. 1 p. p. anglikāņu baznīcā. Prāv. A. Skrodelis.

SV. KATARINES

Sv. Katarines latviešu ev. - lut. draudzē, Kristus lut. baznīcā, 140 Russel Ave.

17. novembrī, plkst. 3,30 p. p. Latvijas valsts svētku dievkalpojums, māc. J. Prauliņš.

Niagara Falls (Ont.) latviešu ev. - lut. draudzes anglikāņu Sv. Jāņa baznīcā, 580 Portage Rd.

1. decembrī plkst. 2 p. p. dievkalpojums, māc. J. Prauliņš.

VANKUVERA

Māc. K. Kampe, 1975 Alma Street, Vancouver 8, B. C., telef. 224-5195. Vankuveras Latviešu ev. - lut. draudze.

17. novembrī plkst. 3 p. p. Latvijas valsts dibināšanas dienas piemiņas dievkalpojums Kitsilano baznīcā. Svētdienas skola.

24. novembrī plkst. 3 p. p. Mirušo piemiņas dievkalpojums Kitsilano baznīcā. Dievgaldniekiem iepriekšēja pieteikšanās pie mācītāja. Svētdienas skola.

MONTREĀLA

Māc. A. Voitkus, 3438 Rosedale Ave., Montreal 28, P. Q. Tel. HU 9-3224.

Montreālas Latviešu ev. - lut. Trīsvienības draudze, Sv. Jāņa

17. novembrī dievkalpojuma nebūs.

18. novembrī plkst. 7,30 vakarā Valsts svētku dievkalpojums. Trompetes solo J. Tilga.

20. novembrī plkst. 8,00 vakarā Bībeles stunda.

24. novembrī plkst. 9,30 no rīta dievkalpojums angliski. Plkst. 1,30 p p. Mirušo piemiņas dienas dievkalpojums ar dievgaldu; Svētdienas skola; iesvētību mācība.

1. decembrī plkst. 1,30 p. p. 1. adventa svētdienas dievkalpojums.

Māc. Viesturs Šēfers, 4571 Coolbrook Ave., Montreal 29, P. Q. Telef. 484-8394.

Sv. Pāvila ev.-lut latviešu draudzes Montreālā dievkalpojumi notiek Presbiteriāņu baznīcā, Hutchison un Viateur ielu stūrī.

17. novembrī, plkst. 2 p. p. 18. novembra atceres dievkalpojums. Piedalās L. Caunīte un Z. Tilga ar solo priekšnesumiem.

24. novembrī, plkst. 2 p. p. Mirušo piemiņas dienas dievkalpojums ar dievgaldu.

TORONTO BAPTISTU

draudzes dievkalpojumi svētdienās pl. 4 p. p. un trešdienās pl. 8. Bībeles vakari Walmer Road baznīcas telpās.

TORONTO MISIONE

Toronto latviešu misiones kārtējie dievkalpojumi notiek sestdienās plkst. 8 vakarā — 106 Dorset Road, Scarboro, Stop 19.

Svētdienu rītos plkst. 10.45 — 11.00 garīgs radio raidījums — Brīdis ar Dievu. Viļņu garums 1350 — Ošavas raidītājs.